GENERALITAT VALENCIANA | TOTS A UNA veu

Conselleria d'Agricultura, Desenvolupament Rural, Emergència Climàtica i Transició Ecològica

Situación de *Xylella fastidiosa* en la Comunitat Valenciana

SERVICIO DE SANIDAD VEGETAL

D.G. AGRICULTURA, GANADERÍA Y PESCA

Valencia, 26 de junio de 2023

Situación de *Xylella fastidiosa* en la Comunitat Valenciana

Análisis de situación 2017-2021

Los resultados de las prospecciones realizadas en 2017-2021

- 64 municipios con algún vegetal infectado, 4.990 muestras positivas

- 22 especies vegetales infectadas en la CV: *Acacia saligna, Asparagus acutifolius, Calicotome spinosa, Cistus albidus, Cistus monspeliensis, Cistus salvifolius, Genista scorpius, Helichrysum italicum, Helichrysum stoechas, Laurus nobilis, Lavandula angustifolia, Lavandula dentata, Lavandula latifolia, Phagnalon saxatile, Polygala myrtifolia, Prunus armeniaca, Prunus domestica, Prunus dulcis, Rhamnus alaternus, Salvia rosmarinus, Santolina chamaecyparissus y Ulex parviflorus*

- La Zona Demarcada ocupaba 137.995 ha y la Zona Infectada 2.864 ha

- Todas las determinaciones de subespecie y ST: multiplex ST6

- 3 especies de insectos infectados: *Philaenus spumarius, Neophilaenus campestris* y *Neophilaenus lineatus*

GENERALITAT VALENCIANA

Situación de *Xylella fastidiosa* en la Comunitat Valenciana

Análisis de resultados de la 19 actualización

Los resultados tras los análisis de los muestreos de 2022:

- **292 nuevos positivos en 17 especies vegetales** distintas, con cuatro nuevas especies vegetales: *Acer granatense*, *Lavandula intermedia*, *Spartium junceum* y *Viburnum tinus*.

- Muestras positivas procedentes de **38 municipios, con dos municipios nuevos: Benidorm y Benifallim,** el resto en municipios ya declarados anteriormente.

- La Zona Demarcada aumenta un 4,1% hasta **145.141 ha,** y la zona infectada aumenta un 6,4% hasta **3.220 ha**.

GENERALITAT VALENCIANA

Situación de *Xylella fastidiosa* en la Comunitat Valenciana

Análisis de resultados de los muestreos de 2022

Los resultados tras los análisis de los muestreos de 2022:

- **550 nuevos positivos en 22 especies vegetales** distintas, con cuatro nuevas especies vegetales: *Acer granatense*, *Lavandula intermedia*, *Spartium junceum* y *Viburnum tinus*.

- Muestras positivas procedentes de **57 municipios,** con positivos en **3 municipios nuevos: Benidorm, Benifallim** y **Benimarfull,** el resto en municipios ya declarados anteriormente.

- La Zona Demarcada aumenta un 5,2% hasta **145.141 ha,** y la zona infectada aumenta un 12,4% hasta **3.220 ha**.

GENERALITAT VALENCIANA

Situación de *Xylella fastidiosa* en la Comunitat Valenciana

Especie	Nº positivos	% positivos
Prunus dulcis	4.480	89,8%
Calicotome spinosa	101	2,0%
Helichrysum italicum	90	1,8%
Helichrysum stoechas	59	1,2%
Polygala myrtifolia	58	1,2%
Salvia rosmarinus	43	0,9%
Phagnalon saxatile	34	0,7%
Rhamnus alaternus	31	0,6%
Prunus armeniaca	23	0,5%
Cistus albidus	18	0,4%
Prunus domestica	10	0,2%
Acacia saligna	7	0,1%
Laurus nobilis	7	0,1%
Lavandula angustifolia	6	0,1%
Lavandula dentata	6	0,1%
Ulex parviflorus	4	0,1%
Cistus salvifolius	3	0,1%
Genista scorpius	3	0,1%
Cistus monspeliensis	2	0,0%
Lavandula latifolia	2	0,0%
Santolina chamaecyparissus	2	0,0%
Asparagus acutifolius	1	0,0%
Total	**4.990**	**100%**

Resumen de positivos
2017-2021
en especies vegetales

GENERALITAT VALENCIANA

Situación de *Xylella fastidiosa* en la Comunitat Valenciana

Resumen de positivos de la 19 actualización en 17 especies vegetales:

Especie	Nº positivos
Prunus dulcis	252
Cistus albidus	8
Calicotome spinosa	7
Helichrysum italicum	5
Phagnalon saxatile	3
Salvia rosmarinus	3
Helichrysum stoechas	2
Laurus nobilis	2
Polygala myrtifolia	2
Asparagus acutifolius	1
Cistus monspeliensis	1
Cistus salvifolius	1
Ulex parviflorus	1
Acer granatense	1
Lavandula intermedia	1
Spartium junceum	1
Viburnum tinus	1
TOTAL	**292**

Cuatro nuevas especies vegetales: *Acer granatense, Lavandula intermedia, Spartium junceum y Viburnum tinus*.

GENERALITAT VALENCIANA

Situación de *Xylella fastidiosa* en la Comunitat Valenciana

Resumen de positivos de prospecciones 2022 en 22 especies vegetales:

Especie	Nº positivos
Prunus dulcis	473
Cistus albidus	13
Calicotome spinosa	12
Polygala myrtifolia	12
Salvia rosmarinus	7
Helichrysum italicum	6
Prunus armeniaca	4
Helichrysum stoechas	3
Laurus nobilis	3
Phagnalon saxatile	3
Lavandula dentata	2
Prunus domestica	2
Acer granatense	1
Asparagus acutifolius	1
Cistus monspeliensis	1
Cistus salvifolius	1
Lavandula intermedia	1
Lavandula latifolia	1
Santolina chamaecyparissus	1
Spartium junceum	1
Ulex parviflorus	1
Viburnum tinus	1
TOTAL	**550**

Cuatro nuevas especies vegetales: *Acer granatense*, *Lavandula intermedia*, *Spartium junceum* y *Viburnum tinus*

GENERALITAT VALENCIANA

Situación de *Xylella fastidiosa* en la Comunitat Valenciana

Especie	Nº positivos	% positivos
Prunus dulcis	4.953	89,4%
Calicotome spinosa	113	2,0%
Helichrysum italicum	96	1,7%
Polygala myrtifolia	70	1,3%
Helichrysum stoechas	62	1,1%
Salvia rosmarinus	50	0,9%
Phagnalon saxatile	37	0,7%
Rhamnus alaternus	31	0,6%
Cistus albidus	31	0,6%
Prunus armeniaca	27	0,5%
Prunus domestica	12	0,2%
Laurus nobilis	10	0,2%
Lavandula dentata	8	0,1%
Acacia saligna	7	0,1%
Lavandula angustifolia	6	0,1%
Ulex parviflorus	5	0,1%
Cistus salvifolius	4	0,1%
Genista scorpius	3	0,1%
Cistus monspeliensis	3	0,1%
Lavandula latifolia	3	0,1%
Santolina chamaecyparissus	3	0,1%
Asparagus acutifolius	2	0,0%
Acer granatense	1	0,0%
Lavandula intermedia	1	0,0%
Spartium junceum	1	0,0%
Viburnum tinus	1	0,0%
Total	**5.540**	**100%**

Resumen de positivos
2017-2022
en 26 especies vegetales

GENERALITAT VALENCIANA

Situación de *Xylella fastidiosa* en la Comunitat Valenciana

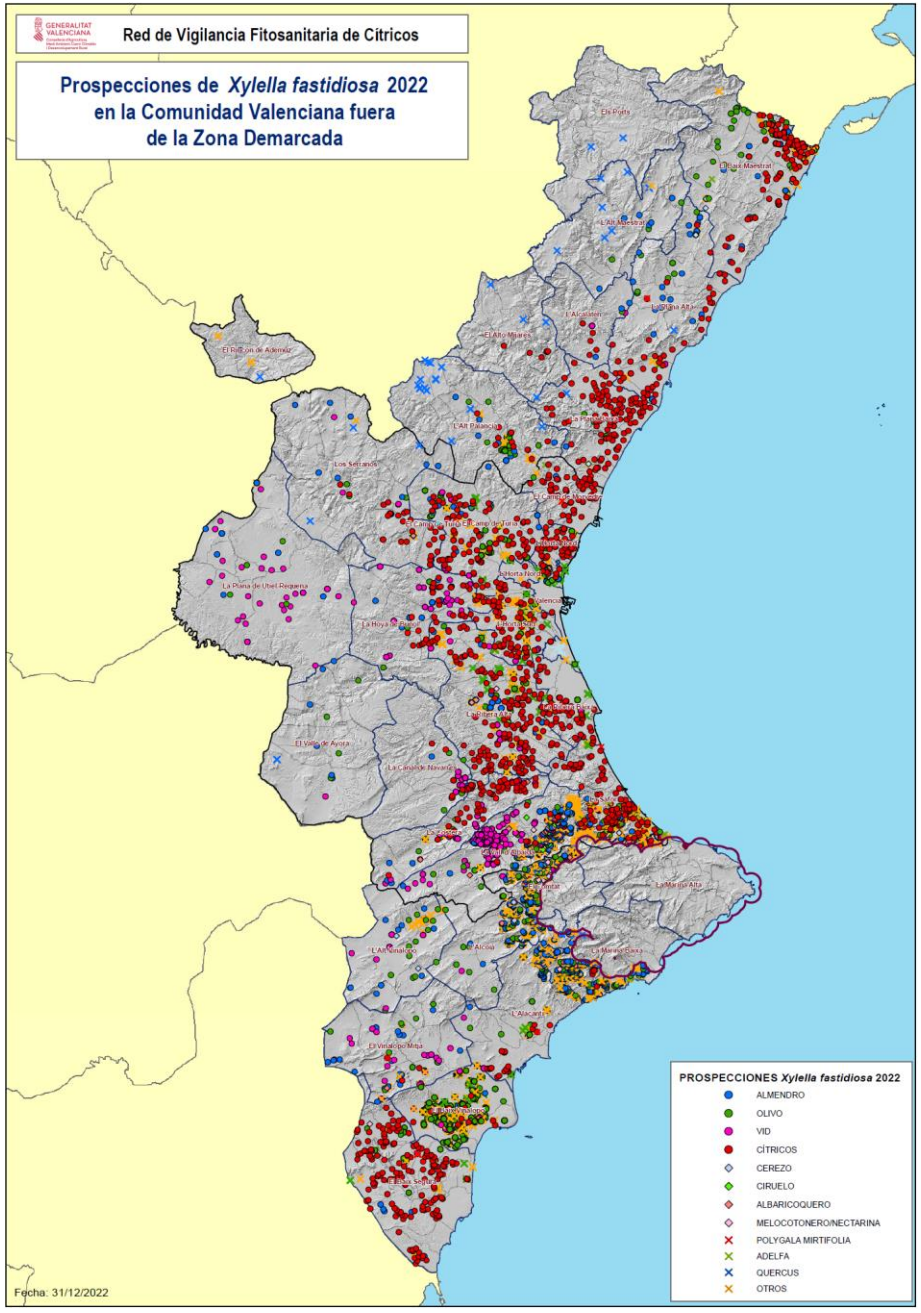

Reglamento 2020/1201

nuevas medidas *Xylella fastidiosa*

Prospecciones Fuera de ZD, similar a años anteriores

Puntos de toma de muestras FUERA de ZD 2022

- ALMENDRO
- OLIVO
- VID
- CÍTRICOS
- CEREZO
- CIRUELO
- ALBARICOQUERO
- MELOCOTONERO/NECTARINA
- POLYGALA MIRTIFOLIA
- ADELFA
- QUERCUS
- OTROS

GENERALITAT VALENCIANA

Situación de *Xylella fastidiosa* en la Comunitat Valenciana

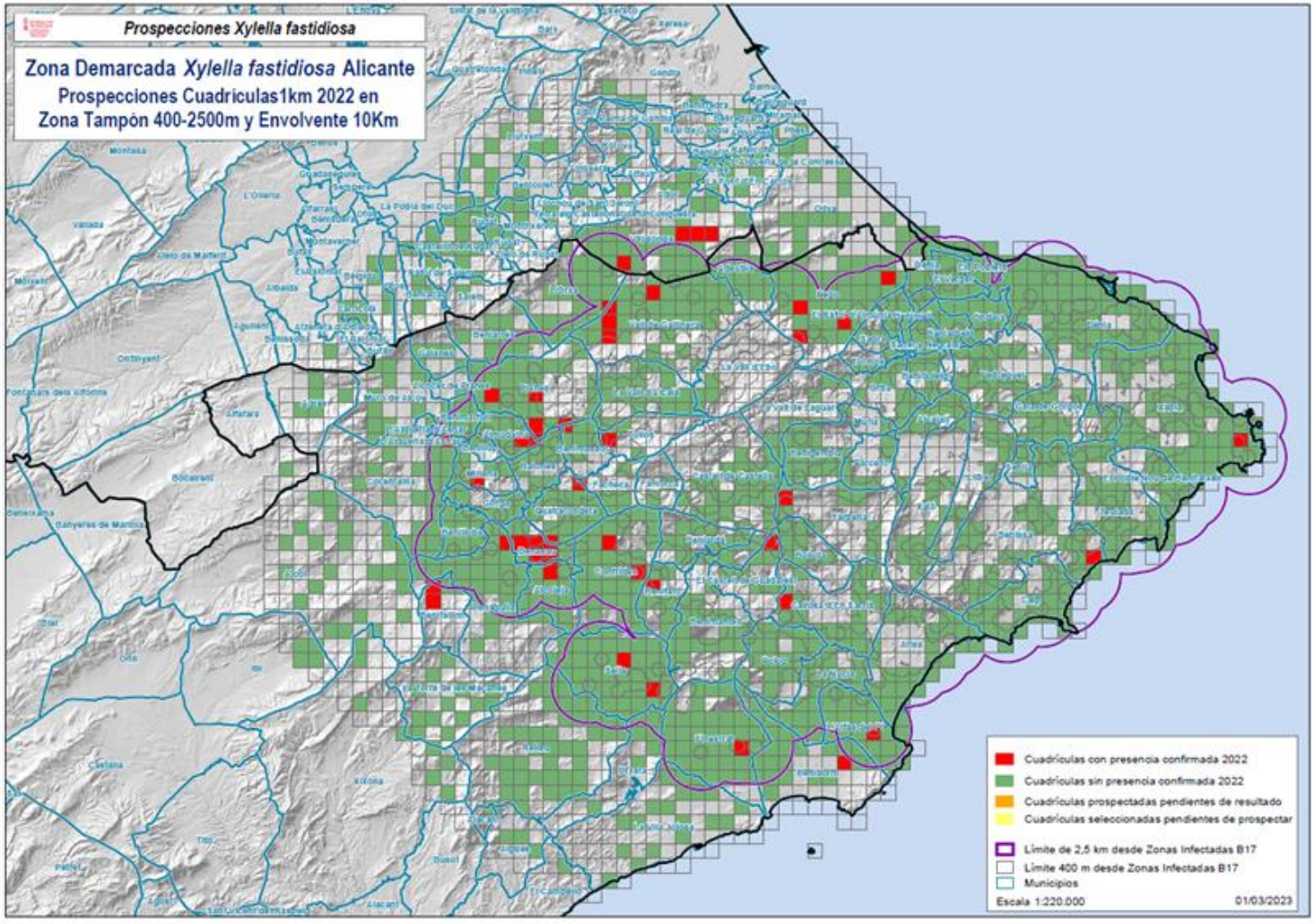

Resultado de las prospecciones en las cuadrículas de 1 km en la Zona Tampón 400-2.500m y en la envolvente de 10Km alrededor de la ZD en 2022

GENERALITAT VALENCIANA

Situación de *Xylella fastidiosa* en la Comunitat Valenciana

En 2022, en toda la C. Valenciana se han tomado hasta finales de octubre **17.024** muestras vegetales:

VIVEROS	**6.480**
PLANTACIONES	**9.133**
MEDIO NATURAL	**5.619**
JARDINES	**2.115**
TOTAL C.VAL.	**23.347**

14.681 muestras en ZD
8.666 muestras fuera ZD

GENERALITAT VALENCIANA

Situación de *Xylella fastidiosa* en la Comunitat Valenciana

En el periodo 2017-2021, en toda la C. Valenciana se han tomado **102.450** muestras vegetales:

VIVEROS	24.757
PLANTACIONES	55.085
MEDIO NATURAL	17.657
JARDINES	4.951
TOTAL C.VAL.	102.450

71.340 muestras en ZD
31.110 muestras fuera ZD

GENERALITAT VALENCIANA

Situación de *Xylella fastidiosa* en la Comunitat Valenciana

Los mangueos realizados entre 2017 y 2021:

Especie	Nº ANÁLISIS	Nº POSITIVOS	% positivos
Philaenus spumarius	7.162	487	6,80%
Neophilaenus campestris	5.862	100	1,71%
Neophilaenus lineatus	504	16	3,17%
Totales	**13.654**	**603**	**4,42%**

GENERALITAT VALENCIANA

Situación de *Xylella fastidiosa* en la Comunitat Valenciana

Los mangueos realizados en 2022:

Especie	Nº ANÁLISIS	Nº POSITIVOS	% positivos
Philaenus spumarius	1.092	33	3,02%
Neophilaenus campestris	1.452	2	0,14%
Neophilaenus lineatus	409	0	0,00%
Otros	155	0	0,00%
Totales	**3.108**	**35**	**1,13%**

GENERALITAT VALENCIANA

Situación de *Xylella fastidiosa* en la Comunitat Valenciana

Se declaran los nuevos positivos, y la nueva Zona Demarcada

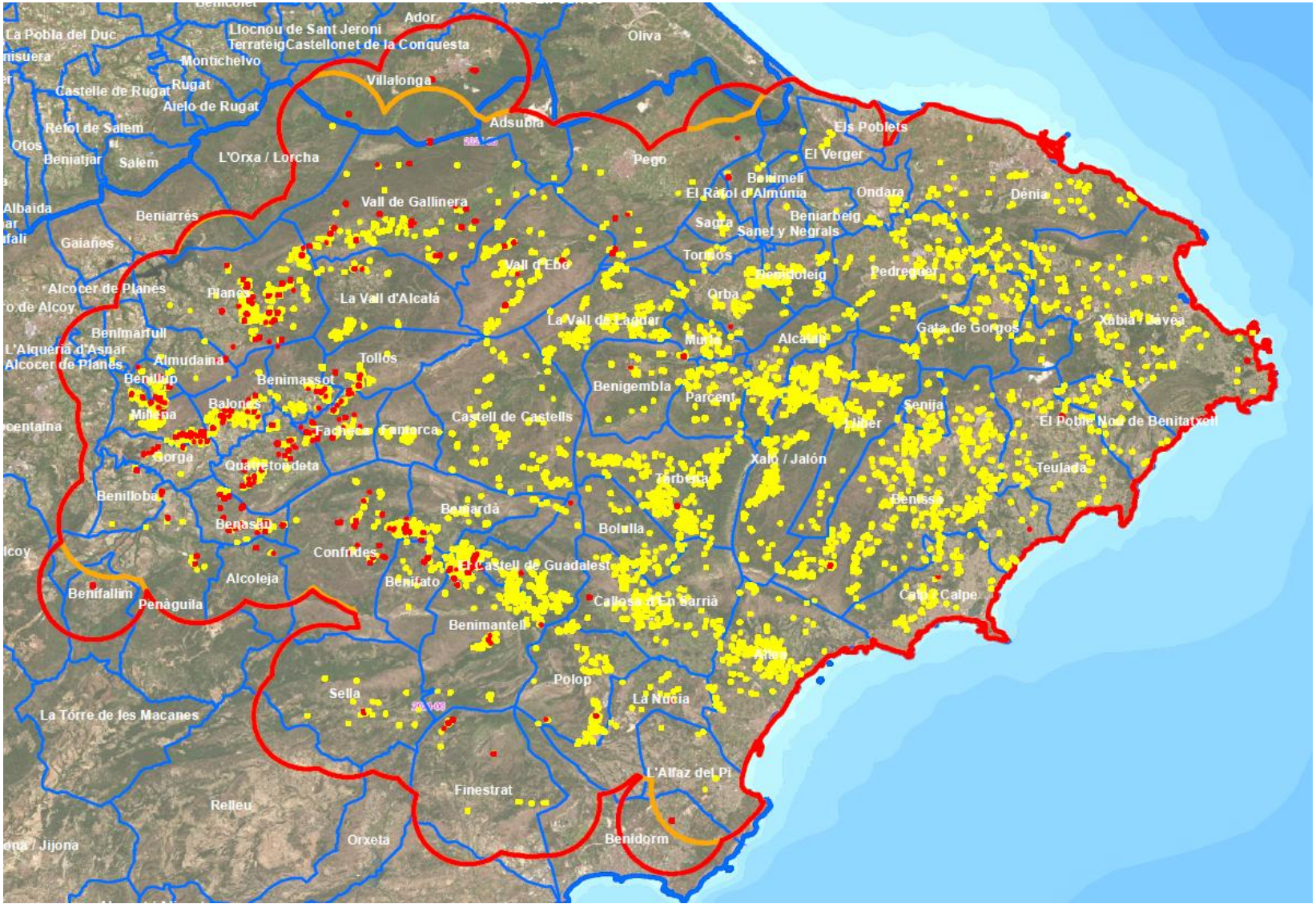

GENERALITAT VALENCIANA

Situación de *Xylella fastidiosa* en la Comunitat Valenciana

Tratamientos previos y preceptivos a la destrucción: lambda cihalotrin y deltametrina: Se realiza tratamiento de los positivos +50m (autorizados en almendro, olivo, vid, frutales de hueso y eriales).

Se han tratado
3.549 ha

Situación de *Xylella fastidiosa* en la Comunitat Valenciana

DESTRUCCIONES

Se han triturado 2.802 ha con 200.200 almendros y parte del sotobosque en terreno forestal.
Ya se han destruido los 5.248 vegetales infectados diagnosticados hasta esta actualización

GENERALITAT VALENCIANA

Situación de *Xylella fastidiosa* en la Comunitat Valenciana

PRIORIDADES DESTRUCCIONES

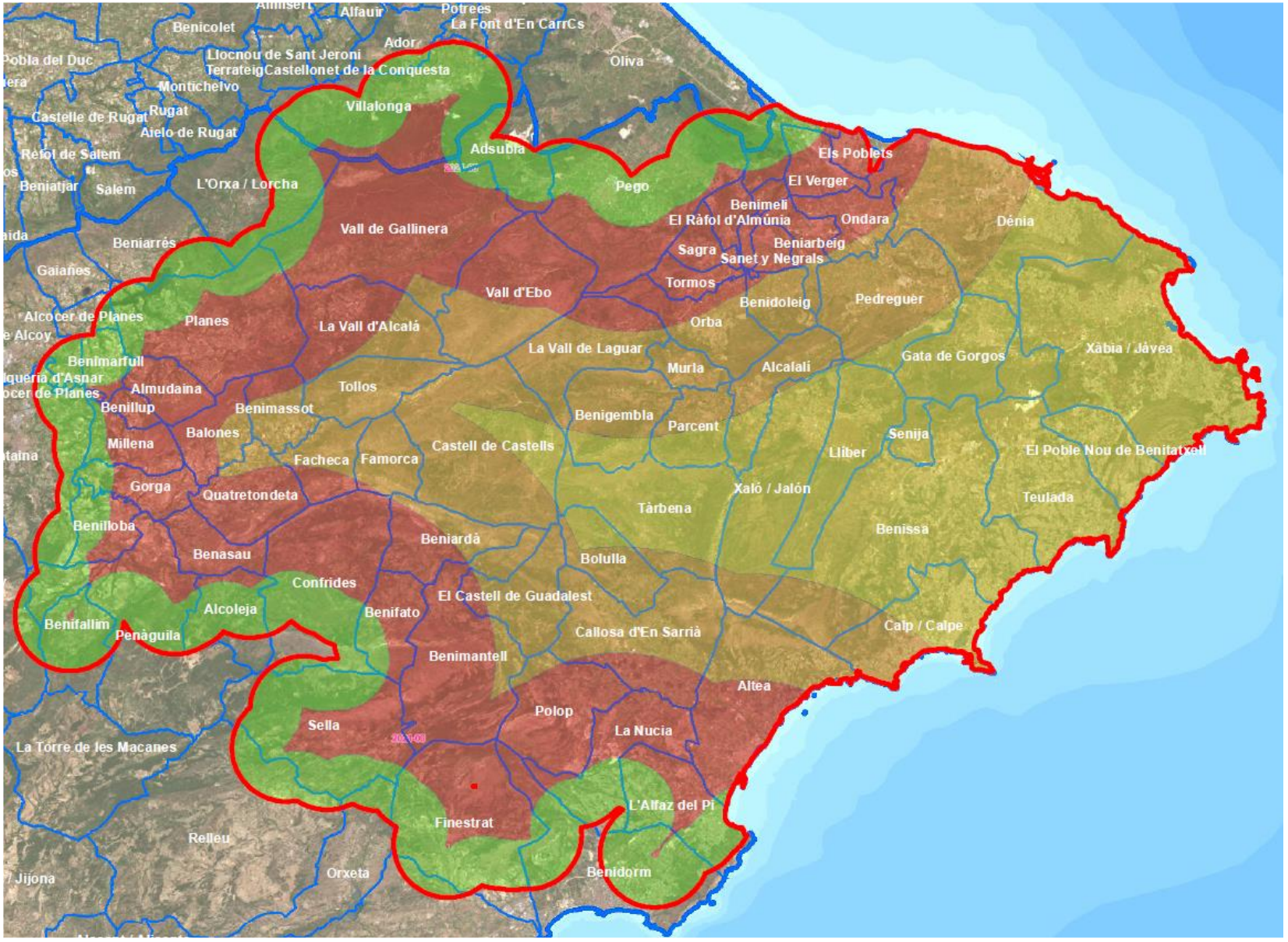

Área de Erradicación

Zona Demarcada 2,5 km

Prioridad

- 0
- 1
- 2
- 3

GENERALITAT VALENCIANA

Situación de *Xylella fastidiosa* en la Comunitat Valenciana

El Reglamento 2020/1201 restringe la circulación de vegetales especificados dentro de la UE, y establece la prohibición de trasladar fuera de la zona demarcada los vegetales especificados que se hayan cultivado en una zona demarcada (salvo excepciones muy restrictivas).

70 viveros y centros de jardinería tienen restringido el movimiento del material vegetal a solo dentro de la zona demarcada.

GENERALITAT VALENCIANA

Situación de *Xylella fastidiosa* en la Comunitat Valenciana

Controles de material vegetal además de viveros y Garden:

- Control de pasajeros en **puertos y aeropuertos**
- Control en puertos y **puertos deportivos**
- Controles de **carretera** en la ZD y sus alrededores

COLABORACIÓN CON LA GUARDIA CIVIL

GENERALITAT VALENCIANA

Situación de *Xylella fastidiosa* en la Comunitat Valenciana

Medidas adoptadas:

La **Orden 6/ 2018**, de 5 de febrero, por la que se aprueban las bases indemnizatorias para la erradicación y el control de la bacteria de cuarentena *Xylella fastidiosa:*

http://www.dogv.gva.es/datos/2018/02/16/pdf/2018_1399.pdf

Ayudas Indemnizaciones

- Indemnizaciones **concedidas desde 2018**: **1.165.000 €**
- Plazo de solicitud 2023 hasta 18 de junio

La **Orden 11/ 2021**, de 20 de julio, por la que se aprueban las bases reguladoras de las ayudas destinadas a la replantación de parcelas cuyo cultivo sea o haya sido destruido, como consecuencia de la adopción de medidas para evitar la propagación de *Xylella fastidiosa:*

https://dogv.gva.es/datos/2021/07/28/pdf/2021_8033.pdf

Convocatorias ayudas 2022: 500.000 €

GENERALITAT VALENCIANA

Situación de *Xylella fastidiosa* en la Comunitat Valenciana

GENERALITAT VALENCIANA | TOTS A UNA *veu*

Conselleria d'Agricultura, Desenvolupament Rural, Emergència Climàtica i Transició Ecològica

SERVICIO DE SANIDAD VEGETAL

D.G. AGRICULTURA, GANADERÍA Y PESCA

Valencia, 26 de junio de 2023

GENERALITAT VALENCIANA