

Boletín de Información Agraria

3º Trimestre 2014

Número 195



GENERALITAT
VALENCIANA

CONSELLERIA DE PRESIDENCIA Y AGRICULTURA,
PESCA, ALIMENTACIÓN Y AGUA

SUMARIO

■ 1. COYUNTURA AGRARIA

1.1 Situación de los embalses

En este apartado se muestra la situación de los embalses en el tercer trimestre del año de las confederaciones hidrográficas del Júcar, Segura, Mijares y Turia.

1.2 Meteorología

Exposición de datos y análisis sobre la evolución de la meteorología a lo largo del tercer trimestre de 2014.

■ 2. INFORMACIÓN ESTADÍSTICA

2.1 Estadísticas agrícolas

Se incluyen los avances correspondientes a 2014, con fecha de 30 de septiembre, de las superficies y producciones de los cultivos herbáceos y leñosos.

2.2 Estadísticas ganaderas

En este número del BIA se ofrecen el movimiento comercial pecuario en el segundo trimestre de 2014 y las existencias de ganado bovino a fecha de mayo de 2014.

■ 3. COMERCIO EXTERIOR AGROALIMENTARIO

3.1 Exportaciones de productos agroalimentarios

Se facilitan las cifras del volumen y valor de los productos agroalimentarios exportados desde la Comunitat Valenciana tanto a la Unión Europea como al resto de países en el tercer trimestre de 2014.

3.2 Importaciones de productos agroalimentarios

Se exponen los datos de peso y valor de los productos agroalimentarios importados a la Comunitat Valenciana tanto desde la Unión Europea como del resto de países en el segundo trimestre del 2014.

3.3 Destinos de las exportaciones cítricas de la Comunitat Valenciana

En este apartado se muestran los principales destinos de las exportaciones de cítricos realizadas desde la Comunitat Valenciana en la campaña 2013/2014.

1. COYUNTURA AGRARIA

1.1 Situación de los embalses

Río / Cuenca / EMBALSE	Capacidad (Hm ³)	JULIO		AGOSTO		SEPTIEMBRE	
		Volum (Hm ³)	%s/Cap.	Volum (Hm ³)	%s/Cap.	Volum (Hm ³)	%s/Cap.
Río Senia							
ULLDECONA	11,0	3,1	27,7	2,0	18,1	1,3	11,6
Cuenca Mijares	208,4	61,8	29,7	50,8	24,4	45,0	21,6
ARENÓS	136,9	43,5	31,8	29,3	21,4	25,8	18,8
SÍTJAR	49,3	16,5	33,5	20,0	40,5	17,9	36,3
ALCORA	2,2	0,6	29,1	0,5	24,1	0,5	20,9
MARIA CRISTINA	18,4	0,6	3,0	0,4	2,1	0,4	2,2
BALAGUERAS	0,1	0,1	70,0	0,1	60,0	0,1	60,0
VALBONA	0,5	0,4	84,0	0,4	76,0	0,4	70,0
MORA DE RUBIELOS	1,0	0,1	7,0	0,1	7,0	0,1	7,0
Río Palancia							
REGAJO	6,0	3,1	52,3	1,7	29,0	1,4	22,7
Cuenca Turia	323,0	106,2	32,9	85,9	26,6	79,0	24,5
BUSEO	7,5	2,1	28,0	2,0	26,3	1,9	25,6
ARQUILLO SAN BLAS	21,0	13,9	66,2	12,0	57,0	11,4	54,0
BENAIXEVE	221,3	70,2	31,7	53,6	24,2	44,8	20,2
LORIGUILLA	73,2	19,9	27,2	18,4	25,1	21,0	28,6
Cuenca Júcar	2.734,9	1.329,5	48,6	1.209,3	44,2	1.172,8	42,9
ALARCÓN	1.118,0	822,1	73,5	766,5	68,6	746,0	66,7
CONTRERAS	852,4	274,0	32,1	218,4	25,6	204,7	24,0
LA TOBA (*)	9,7	6,3	65,2	3,8	39,0	3,7	38,2
COMPLEJO CORTES (*)	171,0	141,2	82,5	141,6	82,8	145,8	85,3
TOUS	378,6	73,5	19,4	68,1	18,0	62,2	16,4
ESCALONA	98,7	4,5	4,6	4,5	4,6	4,6	4,6
BELLÚS	69,2	5,4	7,9	4,7	6,8	4,5	6,5
FORATA	37,3	2,6	6,9	1,5	4,0	1,4	3,7
Sistema Marina Baixa	28,8	9,2	31,9	7,4	25,6	6,4	22,3
AMADORIO	15,8	3,3	20,6	2,6	16,4	2,2	13,6
GUADALEST	13,0	5,9	45,5	4,8	36,7	4,3	32,8
Sistema Serpis							
BENIARRÉS	27,0	8,4	31,1	5,3	19,8	3,6	13,4
Cuenca Segura	1.141,0	777,1	68,1	702,0	61,5	680,4	59,6
LA PEDRERA	246,0	174,9	71,1	169,0	68,7	166,9	67,8
CREVILLENTE	13,0	5,7	43,5	7,9	61,1	9,0	69,2
Otros Segura (**)	882,0	596,5	67,6	525,0	59,5	504,5	57,2
FUENSANTA	210,0	156,5	74,5	144,0	68,6	134,3	63,9
TALAVE	35,0	17,6	50,3	13,8	39,4	27,2	77,7
CENAJO	437,0	345,7	79,1	296,7	67,9	269,8	61,7
CAMARILLAS	36,0	16,0	44,3	13,0	36,0	21,3	59,2
ALFONSO XIII	22,0	2,2	10,1	2,0	9,1	1,9	8,5
SANTOMERA	26,0	1,5	5,7	1,4	5,3	2,0	7,6
ARGOS	10,0	5,2	52,3	4,5	45,1	4,1	40,5
LA CIERVA	7,0	2,6	37,0	2,3	33,5	2,4	33,9
VALDEINFIERNO	13,0	0,1	0,7	0,1	0,5	0,0	0,4
PUNTES	26,0	8,1	31,1	7,8	30,0	6,4	24,7
ANCHURICAS (*)	6,0	5,4	90,4	5,9	98,7	5,6	93,8
TAIBILLA	9,0	5,1	56,3	4,8	53,1	4,8	53,3
ALGECIRAS	45,0	30,6	68,0	28,7	63,8	24,8	55,2
Otros embalses	2,6	1,2	45,0	1,0	40,0	1,0	36,9
ALMANSA	1,6	0,9	55,0	0,8	48,1	0,7	43,8
ONDA	1,0	0,3	29,0	0,3	27,0	0,3	26,0
TOTAL PRINCIPALES							
EMB. C. VALENCIANA	4.482,7	2.299,5	51,3	2.065,4	46,1	1.990,9	44,4

(*) Embalses de uso hidroeléctrico.

(**) Ubicados fuera de la Comunitat Valenciana, pero cuyas reservas pueden ser aprovechadas en la provincia de Alicante.

1. COYUNTURA AGRARIA

1.1 Situación de los embalses

EMBALSES DE LAS CUENCAS DE MIJARES Y TURIA

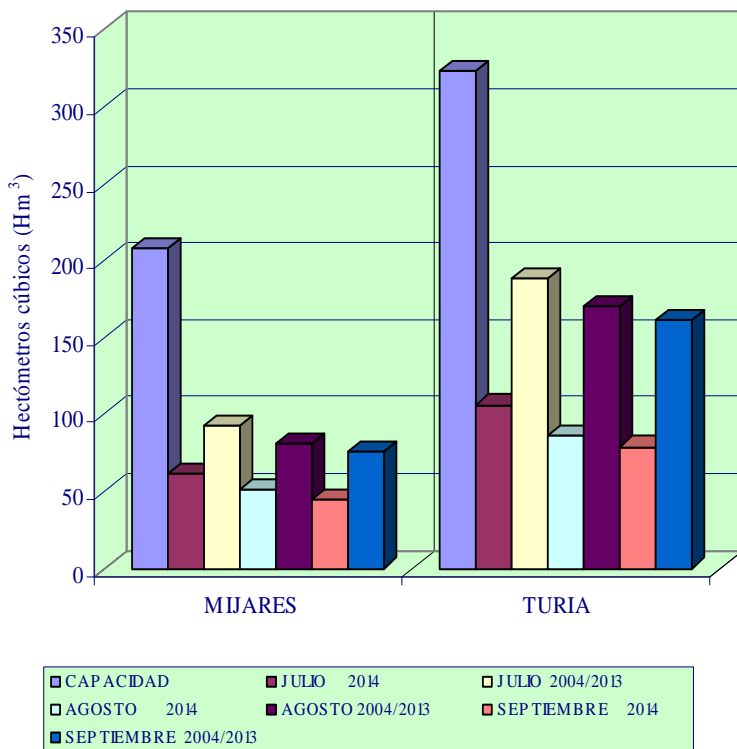

EMBALSES DE LAS CUENCAS DEL JUCAR Y SEGURA

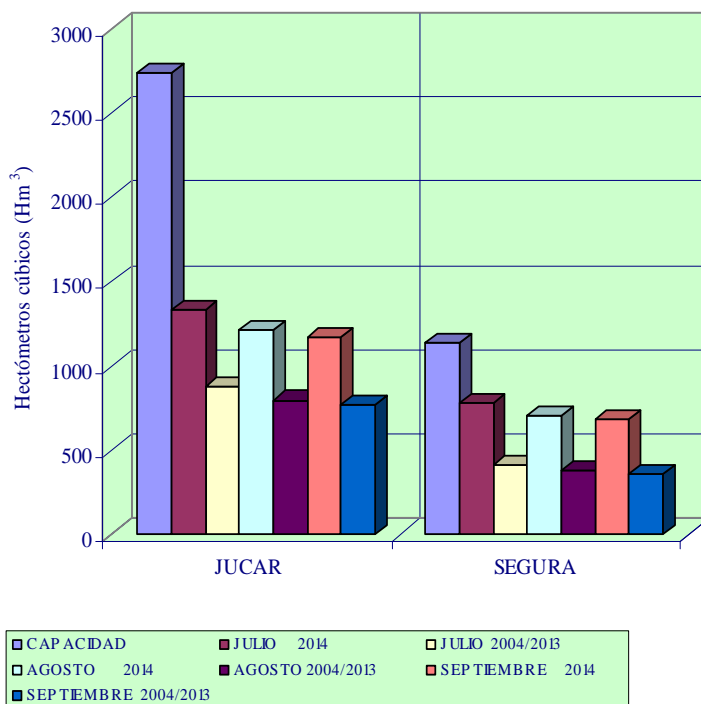

1. COYUNTURA AGRARIA

1.2 Meteorología

El verano climático 2014 (meses de junio a agosto) ha sido normal tanto en temperatura como en precipitaciones. La precipitación media ha sido 59,7 l/m² que es un 5% más que la media del periodo climático normal (56,5 l/m²), y la temperatura media estimada, 23,0°C es igual que el promedio del periodo de referencia 1981-2010.

Lo más destacado es que el inicio del verano fue fresco, incluso la primera quincena del mes de julio fue la más fresca desde 1997, aunque luego se normalizaron las temperaturas. En agosto hubo dos picos de calor los días 10 y 26. El día 26 fue el día más cálido del verano y de los dos últimos años en el promedio del territorio. Se llegaron a registrar 43,5°C en Carcaixent, 42,7°C en Xàtiva, 42,2°C en el Aeropuerto de Manises y más de 41°C en Valencia, Lliria, Bétera, Montserrat y Ontinyent. En la ciudad de Valencia, los 41,6°C registrados es el valor más alto desde el 27 de agosto de 2010 y en el registro histórico de temperatura en los observatorios de la capital, desde 1869, sólo hay 6 días más cálidos que el pasado día 26.

Fuera del trimestre veraniego, las temperaturas anómalas de las primeras 3 semanas de septiembre no tienen precedentes en los registros de la Agencia Estatal de Meteorología (AEMET). Con una media de 2,4°C por encima del promedio climático 1981-2010 ha sido el inicio de septiembre más cálido desde que hay datos.

El día 22 las temperaturas descendieron de forma notable, para quedarse en valores ligeramente inferiores al promedio normal.

La cantidad media estimada de precipitación en el trimestre junio-agosto ha sido de 59,7 l/m² que es un 5% más que la media del periodo climático normal (56,5 l/m²). Como suele ser habitual, sobre todo en verano, hay una gran diferencia entre los acumulados en el interior de Castellón y entre los acumulados en el litoral de la mitad sur.

Mientras que en Benafijos y Castelfort se han acumulado en el trimestre más de 300 l/m² y más de 200 en Morella o Benasal l/m², en el litoral de Alicante y del sur de Valencia hay muchas localidades en las que no se llega a 10 l/m² en el acumulado trimestral, con el mínimo absoluto en Callosa d'en Sarrià, con 2,5 l/m² y en Santa Pola, con 4.0 l/m². En localidades del interior norte de Castellón como Morella, ha sido el verano más lluvioso desde 1990.

En el 26% del territorio el verano fue seco o muy seco, en la mitad normal, y en la cuarta parte restante, húmedo o muy húmedo.

Las precipitaciones del verano suelen ir acompañadas de tormenta, y así ha ocurrido en 2014. Hubo varias tormentas fuertes, las más destacadas las de los 3 primeros días de julio que llegaron a tener intensidad torrencial en Morella el día 1, e intensidad muy fuerte el día 3 en varios puntos del norte de la provincia de Valencia, entre ellos la capital. En agosto, el día 2, se llegaron a registrar 50 l/m² en Castellfort y cerca de 30 l/m² en Vinaròs, mientras que en el norte de Alicante, en la mañana del día 16 de agosto, se llegaron a superar los 100 l/m² en Pego, y más de 50 l/m² en otras localidades de la Marina Alta.

La climatología dice que en verano se registran unas 17.000 descargas procedentes de rayos en el territorio de la Comunidad, correspondiendo la mayor densidad a la provincia de Castellón, sobre todo en el Maestrat, que junto con el Maestrazgo turolense es la zona de mayor densidad de descargas de España. Las imágenes siguientes representan, a la izquierda la densidad normal de descargas en el verano climático (promedio de años 2003-2012) y a la derecha los rayos registrados desde el 1 de junio hasta ayer.

Este año el número de descargas ha sido algo menor que el promedio climático, en total 16.440, de las cuales 246 en Alicante, 3.882 en Valencia y 12.312 en Castellón. Por meses, en junio se registraron 5.870 descargas, en julio 4.070 y en agosto 6.500. En lo que llevamos de septiembre ya se han registrado más descargas que en todo el verano, en total 17.573 en 21 días de tormenta en algún punto del territorio. Sólo el día 11 no se registró ninguna descarga en el territorio de la Comunidad. Ayer día 22 se llegaron a contabilizar 2.247 descargas, aunque el día de septiembre con más rayos fue el 7, con 3.276.

El **mes de julio de 2014** ha tenido una temperatura media de 23,4°C que es 0,6°C más baja que el promedio normal (24,0°C) y, en comparación con la serie de temperatura media de julio del periodo de 30 años 1981-2010, lo califican como un mes de julio frío, el más fresco desde 2004.

Pluviométricamente el mes ha sido húmedo, aunque con una gran diferencia entre la mitad norte y la mitad sur del territorio, como se verá más adelante.

A lo largo del mes hubo un distinto comportamiento térmico entre la primera y la segunda quincena. La primera quincena fue la más fresca desde 1997, con una media 1,2°C inferior al promedio normal, en el 26% del territorio el verano fue seco o muy seco, en la mitad normal, mientras que la segunda tuvo carácter normal.

La cantidad media estimada de precipitación ha sido 18 l/m² que es un 60% superior al valor climatológico normal (11,3 l/m²) y califican al mes como húmedo. Hay que tener en cuenta que, climáticamente, julio es el mes en el que menos precipitación se suele acumular, por eso, a pesar de que el valor medio acumulado es bajo, lo normal es que aún llueva menos en julio.

Más del 80% de la precipitación registrada a lo largo del mes lo fue durante las tormentas de los tres primeros días, que llegaron a tener intensidad torrencial en Morella el día 1, e intensidad muy fuerte el día 3 en varios puntos del norte de la provincia de Valencia, entre ellos la capital. El máximo acumulado se ha registrado en Benafijos, con 124,0 l/m² y también han destacado los acumulados en Morella 95,2 l/m² y Turís 78,6 l/m².

Sin embargo, en la mitad sur del territorio apenas ha llovido y en gran parte de la provincia de Alicante, como por ejemplo en la capital, la precipitación ha sido nula.

En las capitales, el resumen de precipitaciones del mes de julio de 2014 fue el siguiente:

	2014	Normal	Anomalía
Alicante	0,0 l/m ²	2 4,5 l/m ²	-100%
Valencia	33,1 l/m ²	2 8,6 l/m ²	+284%
Castellón	14,6 l/m ²	9,3 l/m ²	+58%

Con el balance anterior de lluvias, aunque en el promedio del territorio el mes ha sido húmedo, en Alicante y sur de Valencia el mes ha sido seco o muy seco y en amplias zonas de la mitad norte, húmedo o muy húmedo, aunque todo esto relativo a lo que suele ser normal en julio en cada punto del territorio.

El **mes de agosto de 2014** ha tenido una temperatura media de 24,3°C que es 0,2°C más alta que el promedio normal (24,1°C) y, en comparación con la serie de temperatura media de agosto del periodo de 30 años 1981-2010, lo califican como un mes de agosto térmicamente normal.

Pluviométricamente el mes ha sido también normal aunque con una gran diferencia entre la provincia de Castellón y el norte de la Marina Alta y el resto del territorio, como se verá más adelante. La precipitación media ha sido de 18 l/m² que es un 12% inferior al valor climatológico normal (20,1 l/m²).

A lo largo del mes se han alternado días relativamente frescos, como el periodo entre el día 14 y el 23, con otros cálidos. Entre los días cálidos destacaron el 10 y el 26, cuando se superaron los 40°C en muchas localidades del litoral y prelitoral de Valencia.

El día 26 fue el día más cálido del verano y de los dos últimos años en el promedio del territorio. Se llegaron a registrar 43,5°C en Carcaixent, 42,7°C en Xàtiva, 42,2°C en el Aeropuerto de Manises y más de 41°C en Valencia, Llíria, Bétera, Montserrat y Ontinyent.

En la ciudad de Valencia, los 41.6°C registrados es el valor más alto desde el 27 de agosto de 2010 y en el registro histórico de temperatura en los observatorios de la capital, desde 1869, sólo hay 6 días más cálidos que el pasado día 26.

El resumen térmico del mes de agosto de 2014 en las capitales es el siguiente:

	2014	Normal	Diferencia
Alicante	26,7°C	26,0°C	+0,7°C
Valencia	26,6°C	26,1°C	+0,5°C
Castellón	26,1°C	25,6°C	+0,5°C

La cantidad media estimada de precipitación ha sido 18 l/m² que es un 12% inferior al valor climatológico normal (20,1 l/m²) y califican al mes como normal. En algo más de la mitad del territorio el mes ha sido seco o muy seco y en una cuarta parte húmedo o muy húmedo. En el resto pluviométricamente normal.

Como suele ser habitual en agosto, la mayoría de las precipitaciones registradas lo fueron acompañadas de tormenta. Dentro de los límites del territorio de la Comunidad Valenciana se han registrado 2774 descargas nube-tierra a lo largo del mes, de las cuales 4 en el norte de Alicante, 58 en el interior de Valencia y 2712 en Castellón.

Casi la mitad de los rayos registrados en la provincia de Castellón lo fueron el día 2, cuando se llegaron a registrar 50 l/m² en Castellfort y cerca de 30 l/m² en Vinaròs y Benicarló en algunas localidades las tormentas fueron acompañadas de granizo. En el norte de Alicante, en la mañana del día 16, se llegaron a superar los 100 l/m² en Pego, y más de 50 l/m² en otras localidades de la

Marina Alta.

En las capitales, el resumen de precipitaciones del mes de agosto de 2014 fue el siguiente:

	2014	Normal	Diferencia
Alicante	6,6 l/ m ²	7,9 l/l m ²	-16%
Valencia	0,5 l/ m ²	20,9 l/ m ²	-98%
Castellón	41,8 l/m ²	24,1 l/m ²	+73%

El mes de septiembre de 2014 ha tenido una temperatura media de 22,4°C que es 1,7°C más alta que el promedio normal (20,7°C) y, en comparación con la serie de temperatura media de septiembre del periodo de 30 años 1981-2010, lo califican como un mes de septiembre muy cálido.

Pluviométricamente el mes ha sido normal. La precipitación media ha sido de 61.6 l/m² que es prácticamente igual al valor climatológico normal (61,3 l/m²).

Las tres primeras semanas del mes de septiembre fueron las más cálidas desde que hay datos, tanto en el promedio del territorio, como en observatorios con series climatológicas largas, como son los de las capitales. El día más cálido del mes fue el 2, cuando se superaron los 38°C en el interior sur de Valencia (Jalance 39,7°C, Ontinyent 38,2°C) e interior norte de Alicante (Alcoi 38,4°C).

A partir del día 22 comenzó a descender la temperatura hasta el día 25, que fue el más fresco del mes. Ese día la mínima bajó hasta 4,9°C en Vilafranca.

A pesar de la notable bajada de temperaturas de la última decena del mes, septiembre de 2014 es el más cálido desde el año 1987 en el promedio del territorio, aunque como se verá a continuación, en observatorios del litoral de Valencia y Castellón, es el más cálido desde que hay datos.

El resumen térmico del mes de septiembre de 2014 en las capitales es el siguiente:

	2014	Normal	Anomalía
Alicante	25,2°C	23,5°C	+1,7°C
Valencia	25,5°C	23,5°C	+2,0°C
Castellón	24,9°C	22,9°C	+2,0°C

En los observatorios de Valencia (datos desde 1869) y Castellón (datos desde 1911), septiembre de 2014 es el más cálido de la serie. En Alicante (datos desde 1859) es el octavo más cálido.

La cantidad media estimada de precipitación ha sido de 61,6 l/m² que es prácticamente igual al valor climatológico normal (61,3 l/m²) y califican al mes como normal. Ha habido mucha diferencia entre los acumulados en el norte de Castellón (Vilafranca, 205,9 l/m², Morella, 180,6 l/m²) y los acumulados en la tradicional zona de lluviosa de la Comunidad, el sur de Valencia y el norte de Alicante, que es donde menos precipitación se ha acumulado (Gandía, 20,0 l/m², Jávea y Barx, 23,0 l/m², Alcoi, 25,0 l/m²).

No ha habido un gran temporal de levante que haya provocado precipitaciones persistentes y generales en todo el territorio, sino que las lluvias de septiembre han estado generadas por tormentas de corta duración, pero que a lo largo del mes han acabado afectando a todo el territorio.

Las tres primeras semanas las tormentas fueron de interior, disparadas por el calentamiento diurno y por la convergencia de brisas. En la última decena del mes predominó la inestabilidad marítima, aunque sin un flujo de aire marítimo en capas bajas, los sistemas convectivos generados han sido poco organizados y de corta duración.

Aunque las precipitaciones han sido generales y ha sido el mes más lluvioso del último año y medio (desde abril de 2003), aun así, las precipitaciones han sido deficitarias en el 47% del territorio (colores amarillo, naranja y rojo de la imagen siguiente). El mayor déficit se ha registrado en el litoral sur de Valencia y norte de Alicante, donde no se ha llegado a acumular ni la mitad de lo que suele ser normal en el mes.

En el otro extremo, en el interior norte de Castellón, los acumulados han sido más del doble de lo que suele ser normal en septiembre, de forma que tanto en Morella como en Vilafranca, con casi un siglo de datos (aunque con lagunas a mitad del siglo XX), ha sido el segundo septiembre más húmedo de la serie, en Morella sólo superado por septiembre de 1919 y en Vilafranca por septiembre de 1959.

Un dato que da una idea del gran déficit pluviométrico de los ocho primeros meses del año: a pesar que las precipitaciones han sido deficitarias en septiembre en el 47% del territorio, en la mitad sur de Alicante ha llovido más en los 10 últimos días de septiembre que en el resto del año.

En las capitales, el resumen de precipitaciones del mes de septiembre de 2014 fue el siguiente:

	2014	Normal	Anomalía
Alicante	35,0 l/m ²	55,5 l/m ²	-37%
Valencia	54,8 l/m ²	69,7 l/m ²	-21%
Castellón	48,8 l/m ²	71,2 l/m ²	-31%

La causa de las abundantes precipitaciones del norte de Castellón en el mes de septiembre (y en menor medida en el resto de la Comunidad) ha sido el elevado número de días de tormenta (sólo el día 11 no hubo tormenta en algún punto del territorio) y la gran cantidad de rayos. La red de detección de descargas de Agencia Estatal de Meteorología (AEMET) ha registrado en el



mes de septiembre más de 25.000 descargas procedentes de rayos dentro del territorio de la Comunidad Valenciana, lo que supone casi un 80% superior a la media climática (14.000 descargas nube-tierra es el promedio del periodo 2003-2012 en el mes de septiembre).

1. COYUNTURA AGRARIA

1.2 Meteorología

A. TEMPERATURAS (°C) (*)															
OBSERVATORIO	JULIO					AGOSTO					SEPTIEMBRE				
	Temp. Media			Temp.absoluta		Temp. Media			Temp.absoluta		Temp. Media			Temp.absoluta	
	mensual	máx.	mín.	máx.	mín.	mensual	máx.	mín.	máx.	mín.	mensual	máx.	mín.	máx.	mín.
BENICARLÓ	24,4	26,4	22,3	31,1	15,4	24,8	26,9	22,5	31,6	14,9	23,4	26,1	19,5	30,6	14,0
BURRIANA	23,6	27,4	20,9	33,5	14,6	24,7	26,4	21,7	32,6	17,5	23,6	26,2	18,9	34,4	15,5
CASTELLÓ BENADRESA	23,7	27,5	20,7	33,0	14,0	24,3	26,2	21,3	32,9	17,1	22,8	26,0	18,1	33,5	13,6
NULES	23,9	27,5	20,4	34,0	14,2	24,8	26,6	21,4	33,2	18,1	23,6	26,5	18,3	35,1	13,6
ONDA	23,8	27,4	20,5	33,4	16,4	24,4	26,6	21,4	33,5	17,5	23,0	27,0	18,2	34,0	13,8
RIBERA DE CABANES	24,4	27,1	21,8	32,7	14,7	25,4	27,4	22,4	34,5	18,0	24,2	27,0	19,6	32,0	15,9
SAN RAFAEL DEL RÍO	23,2	25,8	20,1	30,6	14,2	23,1	25,5	20,6	31,8	14,6	21,8	24,4	17,9	30,6	11,7
SEGORBE	23,0	26,1	19,4	36,1	11,8	23,9	26,8	21,4	39,7	15,2	22,1	26,3	16,9	35,2	10,2
VALL D'UIXÓ	24,2	28,1	20,7	35,3	15,6	25,2	27,1	22,5	34,6	18,5	23,9	27,4	18,7	35,7	14,6
VILA-REAL EEA	25,2	29,3	21,5	36,0	16,7	25,9	28,0	22,7	35,0	18,9	24,5	28,1	19,6	35,8	15,8
BENAVITES	23,4	27,2	20,7	33,8	13,1	24,7	26,5	22,5	32,2	16,8	23,6	26,2	19,3	35,1	15,4
BENIFAÍO	24,9	28,4	22,0	35,6	15,1	25,9	29,5	23,0	41,2	19,1	24,4	29,1	19,8	36,4	15,9
BÉTERA	23,9	27,8	21,2	35,6	13,7	25,1	28,3	22,9	42,0	17,5	23,4	27,5	17,4	36,9	13,0
BOLBAITE	24,7	27,6	21,5	36,7	12,8	25,1	29,1	20,2	39,7	15,7	22,7	27,1	16,6	35,7	12,6
CAMPO ARCÍS	22,9	25,6	18,9	37,9	10,3	24,0	26,1	20,8	37,1	12,7	21,2	26,4	15,7	38,8	10,1
CARCAIXENT	26,2	29,0	23,1	40,0	15,2	26,9	30,7	22,9	44,1	18,3	25,0	29,0	19,7	39,1	15,2
CARLET	25,4	28,7	22,2	37,1	14,5	26,2	30,4	23,2	41,4	18,7	24,4	29,1	19,5	36,8	15,4
CHESTE	23,3	26,1	18,9	36,3	12,7	24,5	28,4	21,5	40,1	15,1	22,8	28,3	17,0	35,8	12,5
CHULILLA	23,2	26,5	18,7	35,4	14,2	24,4	28,8	21,7	38,9	16,2	22,4	27,3	16,8	34,6	12,8
GANDIA MARXUQUERA	25,3	29,5	22,1	36,3	14,9	25,9	30,3	22,1	40,0	17,2	24,1	29,0	18,5	36,3	14,3
LLÍRIA	23,6	26,6	20,5	36,2	12,9	24,8	28,6	22,6	40,5	16,1	22,9	26,9	17,1	35,7	12,0
LLUTXENT	25,2	28,2	22,0	36,8	16,4	25,7	31,5	21,4	40,4	17,1	23,7	27,5	18,2	35,1	15,1
MANISES	25,3	28,9	21,8	36,6	14,9	26,4	29,7	24,0	41,8	18,6	24,7	29,2	18,6	37,2	14,9
MONCADA IVIA	24,5	28,4	21,5	35,6	14,9	25,7	28,7	23,4	42,2	18,5	24,1	28,0	18,3	37,5	14,2
MONTESA	25,1	28,6	21,1	38,1	14,7	26,1	31,9	20,8	40,5	16,5	23,8	27,6	18,5	37,2	14,7
PEDRALBA	24,2	27,1	19,9	36,8	14,6	25,2	29,6	22,4	40,4	17,1	23,4	28,6	17,5	35,9	13,5
PICASSENT	24,1	27,2	20,8	34,5	13,7	25,3	29,3	23,1	40,7	17,9	23,7	29,0	18,4	37,1	14,8
POLINYÀ DE XÚQUER	24,7	28,3	21,8	35,3	15,2	25,6	28,4	22,9	40,1	18,9	24,1	28,7	19,4	36,3	16,5
SAGUNT	24,5	28,5	21,5	35,2	15,3	25,5	27,4	22,6	39,6	19,8	24,3	28,0	19,7	36,3	16,4
TAVERNES DE LA VALLDIGNA	25,1	29,2	22,4	35,0	17,0	25,6	27,6	22,7	36,5	18,9	23,9	29,3	18,5	36,7	14,2
VILLALONGA	25,7	29,5	22,7	38,3	16,0	26,1	30,6	21,5	40,0	18,5	24,4	29,1	18,8	37,2	15,2
VILLANUEVA DE CASTELLÓN	25,9	28,8	22,8	36,9	14,7	26,6	30,1	22,6	41,7	17,9	24,5	28,5	19,2	37,2	14,7
XATIVA	25,9	28,7	22,1	38,2	14,2	26,7	31,7	22,6	42,1	17,6	24,3	28,5	19,0	37,7	14,8
AGOST	24,5	27,8	21,7	33,3	14,4	25,0	27,9	22,0	38,4	15,3	23,3	27,9	18,6	34,7	14,0
ALMORADÍ	25,7	27,9	23,5	34,2	18,0	26,5	29,2	24,4	37,8	20,6	24,8	28,5	21,2	35,8	16,8
ALTEA	24,7	26,8	22,7	31,8	17,7	25,5	27,5	23,4	34,3	18,9	24,4	28,4	20,3	34,1	17,7
CALLOSA D'EN SARRIÀ	25,4	28,1	23,3	34,7	16,8	25,8	28,5	23,1	35,7	17,9	24,3	29,0	19,8	35,8	17,6
CAMP DE MIRRA	23,6	26,1	20,6	36,8	13,3	24,0	27,2	19,6	37,1	12,5	21,5	26,7	16,1	36,2	11,6
CATRAL	25,9	28,6	23,8	35,9	14,8	26,6	29,0	24,2	40,1	18,0	24,6	29,0	20,7	37,6	15,5
CREVILLET	26,4	29,4	24,2	35,2	18,3	27,1	29,8	24,9	38,9	19,9	25,3	30,1	21,0	37,0	16,6
DÉNIA GATA	24,7	27,9	22,5	32,9	14,4	25,3	27,3	21,5	36,6	15,6	23,9	28,5	19,6	35,5	14,5
EL PINÓS	23,6	26,5	21,3	35,3	13,2	24,1	27,2	20,2	37,0	13,3	21,8	26,1	16,8	35,8	12,2
ELX	26,3	29,3	24,3	34,8	17,2	27,0	29,6	24,9	38,5	20,6	25,4	29,7	21,7	36,6	17,1
MONFORTE DEL CID	24,9	28,2	22,4	35,2	15,0	25,6	28,2	22,5	39,2	15,7	23,6	27,9	18,8	37,0	13,8
ONDARA	25,4	29,4	22,8	35,8	15,1	25,8	28,6	21,9	38,1	16,2	24,0	28,5	19,9	34,9	15,2
PILAR DE LA HORADADA	25,3	27,8	23,1	33,9	17,2	26,2	28,4	24,2	37,3	18,2	24,9	28,7	21,4	36,1	16,4
PLANES	24,9	27,9	21,2	37,3	14,1	25,2	30,1	19,7	38,6	13,7	22,5	27,6	16,4	38,1	12,8
VILA JOIOSA	24,8	28,1	22,8	33,1	18,1	25,5	27,2	23,9	33,7	19,6	24,3	28,9	21,0	33,5	17,8
VILLENA	23,7	26,3	21,3	35,6	12,6	24,0	26,3	21,2	38,0	12,7	21,6	25,8	17,0	35,3	9,7

(*): Valores provisionales

sd: sin datos

1. COYUNTURA AGRARIA

1.2 Meteorología

B. PRECIPITACIONES (l/m ²)(*)						
OBSERVATORIO	JULIO		AGOSTO		SEPTIEMBRE	
	Pp total	Pp máx. diaria	Pp total	Pp máx. diaria	Pp total	Pp máx. diaria
BENICARLÓ	41,8	40,2	83,9	55,5	82,1	53,9
BURRIANA	26,3	12,1	35,4	32,6	28,7	13,7
CASTELLÓ BENADRESA	16,8	10,3	54,4	34,3	84,5	17,8
NULES	41,6	33,1	29,4	26,7	38,4	14,4
ONDA	21,1	13,2	35,6	26,5	69,6	19,8
RIBERA DE CABANES	16,2	7,9	12,8	4,1	115,3	43,9
SAN RAFAEL DEL RÍO	21,4	16,2	108,5	53,1	58,8	24,9
SEGORBE	7,1	2,9	2,0	1,5	27,2	14,4
VALL D'UIXÓ	12,4	10,5	1,1	0,5	51,6	18,2
VILA-REAL EEA	17,7	11,3	28,9	18,0	63,6	23,8
BENAVITES	21,0	19,4	7,4	3,4	45,0	16,4
BENIFAIÓ	7,2	6,7	6,5	6,5	29,3	17,6
BÉTERA	24,3	23,5	0,7	0,7	46,5	31,2
BOLBAITE	0,4	0,2	1,0	0,6	92,9	31,9
CAMPO ARCÍS	17,0	9,9	0,0	0,0	71,9	43,7
CARCAIXENT	3,4	2,0	8,4	8,3	50,7	23,1
CARLET	11,5	5,8	0,7	0,4	47,7	27,2
CHESTE	42,8	39,1	3,4	1,3	88,3	66,0
CHULILLA	29,8	15,8	0,2	0,1	34,6	18,0
GANDIA MARXUQUERA	0,0	0,0	5,8	3,0	42,6	36,7
LLÍRIA	9,7	7,5	0,8	0,6	39,8	16,8
LLUTXENT	0,1	0,1	0,7	0,4	47,6	30,3
MANISES	36,9	36,0	0,1	0,1	38,7	18,3
MONCADA IVIA	23,6	22,4	1,5	0,7	32,2	16,3
MONTESA	25,1	24,7	0,0	0,0	47,4	25,0
PEDRALBA	49,4	36,5	2,6	1,6	39,0	17,6
PICASSENT	28,1	28,1	0,0	0,0	50,2	22,2
POLINYÀ DE XÚQUER	3,0	2,4	1,8	1,2	50,0	15,2
SAGUNT	25,0	24,2	5,0	2,6	63,8	24,6
TAVERNES DE LA VALLDIGNA	0,0	0,0	16,4	8,9	50,9	27,7
VILLALONGA	1,2	0,8	23,2	21,8	17,4	8,5
VILLANUEVA DE CASTELLÓN	8,4	8,4	3,0	2,4	42,2	14,6
XÀTIVA	10,6	10,4	0,2	0,2	41,2	25,0
AGOST	0,0	0,0	4,7	4,4	29,5	12,5
ALMORADÍ	0,2	0,2	1,0	0,8	3,6	1,4
ALTEA	0,0	0,0	1,8	1,6	34,3	20,6
CALLOSA D'EN SARRIÀ	1,0	1,0	2,4	2,2	30,6	9,2
CAMP DE MIRRA	0,0	0,0	2,2	2,0	27,9	10,3
CATRAL	0,0	0,0	0,8	0,6	40,6	29,1
CREVILLEN	0,0	0,0	1,4	1,4	50,4	30,8
DÉNIA GATA	0,0	0,0	61,9	51,3	11,1	6,4
EL PINÓS	0,2	0,2	2,6	1,8	52,0	25,8
ELX	0,0	0,0	0,7	0,4	35,7	14,8
MONFORTE DEL CID	0,0	0,0	5,3	5,3	40,4	15,2
ONDARA	0,0	0,0	105,6	98,6	39,8	21,6
PILAR DE LA HORADADA	0,2	0,2	0,2	0,2	65,3	32,8
PLANES	0,0	0,0	2,0	2,0	56,2	29,8
VILA JOIOSA	0,0	0,0	0,4	0,2	19,9	6,9
VILLENA	0,0	0,0	0,2	0,2	26,5	11,1

(*): Valores provisionales
sd: sin datos

1. COYUNTURA AGRARIA

1.2 Meteorología

EVOLUCIÓN DE LAS TEMPERATURAS MEDIAS

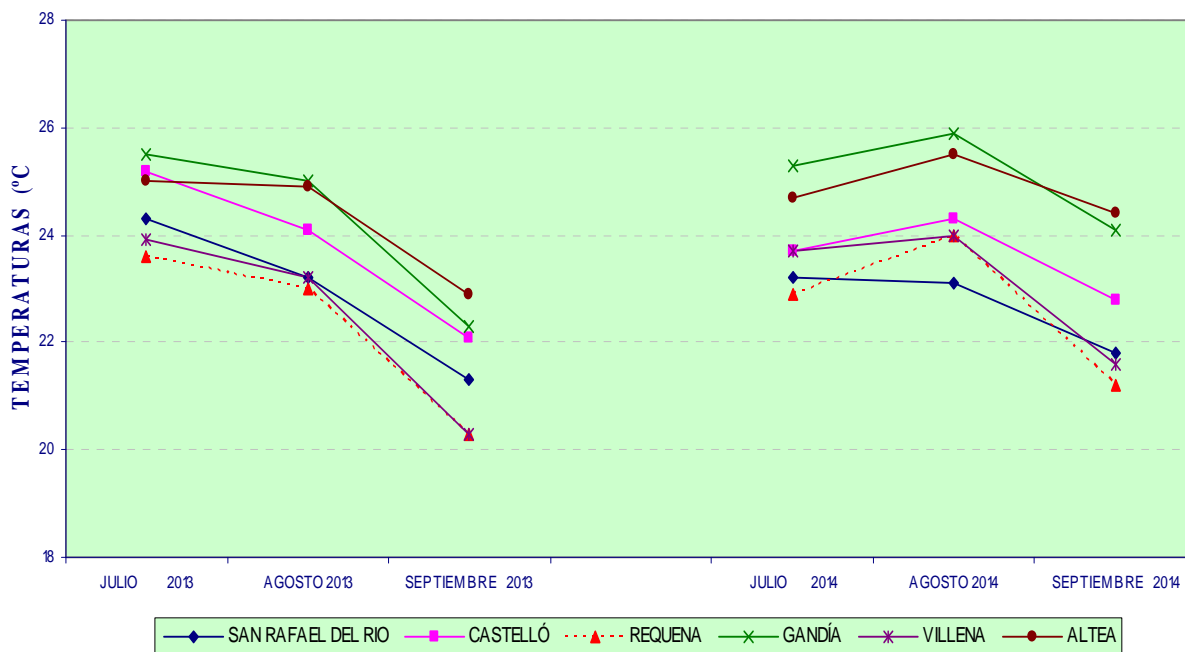

PRECIPITACIONES MEDIAS

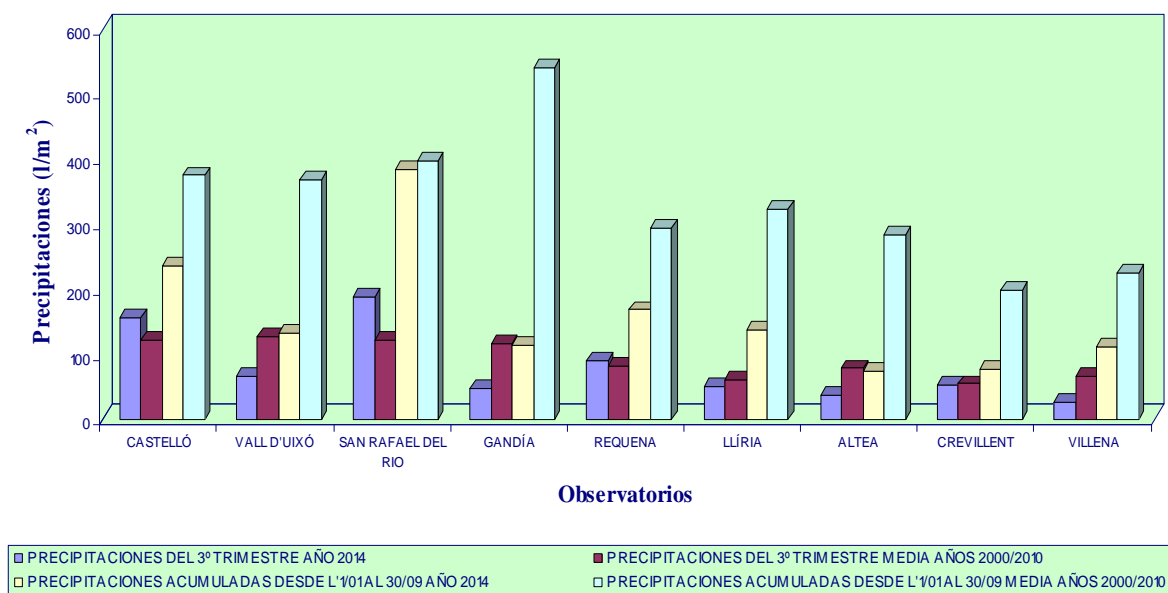

2. INFORMACIÓN ESTADÍSTICA

2.1 Estadísticas agrícolas

2.1.1. AVANCES DE SUPERFICIES Y PRODUCCIONES DE CULTIVOS HERBACEOS											Septiembre 2014	
PRODUCTOS	ALICANTE						CASTELLÓN					
	SUPERFICIES (ha)			PRODUCCIONES (t)			SUPERFICIES (ha)			PRODUCCIONES (t)		
	Media 2003/2012	2013	Avance 2014	Media 2003/2012	2013	Avance 2014	Media 2003/2012	2013	Avance 2014	Media 2003/2012	2013	Avance 2014
CEREALES												
Arroz	260	260	270	1.046	1.079	1.200	126	153	153	792	1.163	1.047
Trigo	2.222	1.484	1.220	5.644	5.277	2.050	651	664	600	1.821	1.176	341
Cebada	3.941	3.911	4.000	8.019	8.917	4.000	3.408	4.593	4.345	7.011	5.471	1.552
Avena	3.320	2.799	2.200	5.792	7.454	3.500	1.087	1.007	890	1.160	1.119	297
Maíz	284	292	450	1.743	3.504	4.500	84	176	100	337	826	282
LEGUMINOSAS												
Judías	44	0	5	77	0	10	22	2	0	16	0	0
Garbanzos	7	8	sd	5	7	sd	20	12	8	18	8	3
TUBÉRCULOS												
Patata temprana	160	193	200	3.228	4.825	5.000	124	106	120	3.659	3.180	3.600
Patata media estación	218	216	200	4.897	5.400	5.000	461	317	225	7.505	5.407	2.111
Patata tardía	161	209	150	3.306	3.762	3.750	227	166	125	2.879	1.972	965
Chufa	0	0	0	0	0	0	0	0	0	0	0	0
INDUSTRIALES												
Algodón	2	2	sd	25	6	sd	0	0	0	0	0	0
Girasol	485	648	300	353	802	250	1	0	0	1	0	0
FORRAJERAS												
Alfalfa	979	1.169	1.100	61.343	69.960	60.000	238	196	200	9.763	6.030	4.960
HORTALIZA												
Berenjena	51	76	55	1.553	3.480	2.400	52	69	70	988	1.318	1.337
Judía verde	52	56	20	534	560	200	276	265	275	3.955	4.075	4.250
Alcachofa	1.783	1.960	2.100	27.150	22.540	sd	1.269	904	950	16.702	17.854	sd
Cebolla												
Babosa	84	200	200	2.161	7.000	7.000	142	129	130	3.809	3.456	3.136
Lliria	9	0	0	0	0	0	0	0	0	0	0	0
Grano y otras	160	266	310	5.323	9.310	3.750	68	65	65	1.843	1.800	1.440
Pepino	76	63	sd	2.453	2.710	sd	56	70	sd	1.199	1.380	sd
Col repollo	133	173	sd	3.567	4.290	sd	149	128	sd	4.242	4.056	sd
Brócoli	2.337	1.938	1.900	47.707	38.760	sd	47	55	55	1.239	1.485	sd
Coliflor	301	321		7.393	8.025	sd	314	323		9.053	9.758	sd
Lechuga	984	821	820	28.276	24.630	25.000	716	695	675	15.289	11.455	9.467
Escarola	387	161	160	12.261	5.635	sd	58	60	60	1.250	1.200	sd
Habas	412	439	400	3.401	5.268	4.000	73	76	75	898	760	750
Fresa/Fresón	2	0	0	33	0	0	5	3	3	104	78	78
Sandía	187	176	250	10.641	5.810	8.500	530	533	550	11.752	8.223	8.484
Melón	850	867	800	27.131	20.925	20.000	740	540	525	13.655	10.138	8.871
Pimiento	230	248	230	24.666	28.500	23.000	133	134	135	2.252	2.490	2.551
Guisantes	64	31	15	506	248	120	67	62	65	538	558	590
Tomate	577	534	510	70.697	56.391	37.500	632	544	555	19.971	10.750	7.612

1- (sd) : sin datos en la fecha de referencia

2. INFORMACIÓN ESTADÍSTICA

2.1 Estadísticas agrícolas

2.1.1. AVANCES DE SUPERFICIES Y PRODUCCIONES DE CULTIVOS HERBACEOS												Septiembre 2014	
PRODUCTOS	VALENCIA						COMUNITAT VALENCIANA						
	SUPERFICIES (ha)			PRODUCCIONES (t)			SUPERFICIES (ha)			PRODUCCIONES (t)			
	Mitjana 2003/2012	2013	Avanç 2014	Mitjana 2003/2012	2013	Avanç 2014	Mitjana 2003/2012	2013	Avanç 2014	Mitjana 2003/2012	2013	Avanç 2014	
CEREALES													
Arroz	14.786	14.348	14.348	118.911	112.689	118.300	15.172	14.761	14.771	120.750	114.931	120.547	
Trigo	1.619	1.600	1.560	2.966	4.303	924	4.491	3.748	3.380	10.432	10.756	3.315	
Cebada	8.567	10.974	11.250	20.223	32.010	4.920	15.915	19.478	19.595	35.253	46.398	10.472	
Avena	1.839	1.577	1.620	2.514	4.033	700	6.245	5.383	4.710	9.466	12.606	4.497	
Maíz	357	206	223	3.258	3.008	2.676	725	674	773	5.337	7.338	7.458	
LEGUMINOSAS													
Judías	46	5	0	55	8	0	112	7	5	147	8	10	
Garbanzos	12	28	0	6	22	0	39	48	8	29	37	sd	
TUBÉRCULOS													
Patata temprana	564	274	283	16.158	7.100	10.200	848	573	603	23.044	15.105	18.800	
Patata media estación	250	175	217	6.978	7.350	9.114	929	708	642	19.379	18.157	16.225	
Patata tardía	181	27	27	2.960	560	1.130	568	402	302	9.145	6.294	5.845	
Chufa	448	382	460	8.446	6.880	sd	448	382	460	8.446	6.880	sd	
INDUSTRIALES													
Algodón	0	0	0	0	0	0	2	2	0	25	6	sd	
Girasol	565	567	289	564	750	116	1.051	1.215	589	918	1.552	366	
FORRAJERAS													
Alfalfa	594	279	300	25.606	8.249	6.050	1.812	1.644	1.600	96.711	84.239	71.010	
HORTALIZA													
Berenjena	107	63	63	5.692	3.090	2.670	210	208	188	8.233	7.888	6.407	
Judía verde	82	53	79	1.296	502	751	410	374	374	5.785	5.137	5.201	
Alcachofa	1.047	853	775	10.245	15.354	sd	4.099	3.717	3.825	54.098	55.748	sd	
Cebolla													
Babosa	571	591	668	27.616	35.460	36.740	797	920	998	33.586	45.916	46.876	
Lliria	183	35	57	8.086	2.500	1.672	192	35	57	8.086	2.500	1.672	
Grano y otras	31	0	0	1.369	0	0	260	331	375	8.534	11.110	5.190	
Pepino	45	16	sd	2.082	1.105	sd	177	149	0	5.734	5.195	sd	
Col repollo	592	664	sd	17.973	7.072	sd	874	965	0	25.781	15.418	sd	
Brócoli	2	0	0	56	0	0	2.385	1.993	1.955	49.002	40.245	sd	
Coliflor	403	338	sd	9.154	6.100	sd	1.018	982	0	25.599	23.883	sd	
Lechuga	989	419	416	28.888	11.700	14.560	2.688	1.935	1.911	72.452	47.785	49.027	
Escarola	108	91	77	2.836	2.500	sd	553	312	297	16.347	9.335	sd	
Habas	81	44	47	937	220	235	566	559	522	5.236	6.248	4.985	
Fresa/Fresón	22	4	3	506	120	87	28	7	6	643	198	165	
Sandía	1.500	749	766	78.927	36.000	25.038	2.217	1.458	1.566	101.320	50.033	42.022	
Melón	145	103	109	3.365	3.100	2.856	1.735	1.510	1.434	44.151	34.163	31.727	
Pimiento	319	284	302	13.908	16.200	16.610	681	666	667	40.825	47.190	42.161	
Guisantes	90	58	44	641	319	280	221	151	124	1.685	1.125	990	
Tomate	181	122	107	9.507	5.108	4.400	1.390	1.200	1.172	100.176	72.249	49.512	

1- (sd) : sin datos en la fecha de referencia

2. INFORMACIÓN ESTADÍSTICA

2.1 Estadísticas agrícolas

2.1.2. AVANCES DE PRODUCCIÓN DE CULTIVOS LEÑOSOS (t)							Septiembre 2014
CÍTRICOS	ALICANTE			CASTELLÓN			
	MEDIA CAMPAÑAS 2003/2004 A 2012/2013	BALANCE CAMPAÑA 2013/2014	PRIMER AFORO CAMPAÑA 2014/20015	MEDIA CAMPAÑAS 2003/2004 A 2012/2013	BALANCE CAMPAÑA 2013/2014	PRIMER AFORO CAMPAÑA 2014/20015	
NARANJAS DULCES	317.264	313.041	317.746	98.075	124.782	124.123	
MANDARINAS	132.904	113.795	124.266	542.169	650.008	631.685	
LIMONES	225.637	247.234	327.072	587	552	1.169	
POMELOS	2.302	1.246	5.785	78	146	324	
TOTAL CÍTRICOS	678.107	675.316	774.869	640.908	775.488	757.301	
OTROS LEÑOSOS	MEDIA AÑOS 2003 A 2012	2013	AVANCE SEPTIEMBRE 2014	MEDIA AÑOS 2003 A 2012	2013	AVANCE SEPTIEMBRE 2014	
FRUTALES							
Manzana	7.045	5.278	6000	1.173	884	619	
Pera	5.560	4.389	4.200	2.385	1.585	1.112	
Níspero	19.152	15.270	15.000	1.029	783	670	
Albaricoque	1.838	4.105	1.700	1.390	1.161	870	
Melocotón	5.089	4.105	4.500	3.261	2.060	1.384	
Cereza	2.575	3.550	5.500	1.713	1.293	900	
Ciruela	5.344	4.438	4.500	763	539	400	
Higo	2.713	2.776	2.700	6	7	8	
Caqui	23	94	sd	986	752	940	
Granada	26.379	39.881	42.000	14	24	48	
Almendra	18.984	12.119	10.000	15.475	9.868	5.951	
Avellana	2	1	sd	263	611	403	
Algarroba	1.887	1.175	700	7.170	3.539	3.539	
VINA							
Uva de mesa	123.175	85.219	85.000	196	244	146	
Uva de transformación	40.139	43.036	30.000	1.735	1.175	823	
Vino + mosto (hl)	302.387	322.777	210.000	8.374	5.111	3.621	
ACEITUNAS							
Aceituna de mesa	407	445	150	39	33	26	
Aceituna de almazara	32.953	39.363	18.000	34.393	21.240	14.000	
Aceite virgen (t)	7.376	8.428	3.800	7.305	4.291	2.800	

1- (sd) : sin datos en la fecha de referencia

2. INFORMACIÓN ESTADÍSTICA

2.1 Estadísticas agrícolas

2.1.2. AVANCES DE PRODUCCIÓN DE CULTIVOS LEÑOSOS (t)							Septiembre 2014
CÍTRICOS	VALENCIA			COMUNITAT VALENCIANA			
	MEDIA CAMPAÑAS 2003/2004 A 2012/2013	BALANCE CAMPAÑA 2013/2014	PRIMER AFORO CAMPAÑA 2014/2015	MEDIA CAMPAÑAS 2003/2004 A 2012/2013	BALANCE CAMPAÑA 2013/2014	PRIMER AFORO CAMPAÑA 2014/2015	
NARANJAS DULCES	1.152.070	1.297.478	1.232.550	1.567.410	1.735.301	1.674.419	
MANDARINAS	1.035.699	847.960	740.840	1.710.772	1.611.763	1.496.791	
LIMONES	906	659	1.087	227.129	248.445	329.328	
POMELOS	3.006	7.329	10.458	5.385	8.721	16.567	
TOTAL CÍTRICOS	2.191.681	2.153.426	1.984.935	3.510.696	3.604.230	3.517.105	
OTROS LEÑOSOS	MEDIA AÑOS 2003 A 2012	2013	AVANCE SEPTIEMBRE 2014	MEDIA AÑOS 2003 A 2012	2013	AVANCE SEPTIEMBRE 2014	
FRUTALES							
Manzana	1.765	2.700	3.120	10.078	8.862	9.739	
Pera	1.572	571	750	9.545	6.545	6.062	
Níspero	145	140	270	20.326	16.193	15.940	
Albaricoque	7.641	11.196	9.230	10.868	16.462	11.800	
Melocotón	33.295	19.230	7.760	41.645	25.395	13.644	
Cereza	399	190	186	4.687	5.033	6.586	
Ciruela	9.006	2.600	2.200	15.113	7.577	7.100	
Higo	354	230	465	3.073	3.013	3.173	
Caqui	60.964	181.075	250.000	61.973	181.921	sd	
Granada	440	380	3.900	26.832	40.285	45.948	
Almendra	11.604	6.190	8.500	46.063	28.177	24.451	
Avellana	13	8	4	278	620	sd	
Algarroba	12.706	3400	7.150	21.633	8.114	11.389	
VINA							
Uva de mesa	2.105	1.697	1.330	125.476	87.160	86.476	
Uva de transformación	300.312	356.739	154.831	342.185	400.950	185.654	
Vino + mosto (hl)	2.330.029	2.569.650	1.118.194	2.640.791	2.897.538	1.331.815	
ACEITUNAS							
Aceituna de mesa	68	80	36	513	558	212	
Aceituna de almazara	43.384	32.019	19.500	110.730	92.622	51.500	
Aceite virgen (t)	8.513	6.884	4.200	23.409	19.603	10.800	

1- (sd) : sin datos en la fecha de referencia

2. INFORMACIÓN ESTADÍSTICA

2.2 Estadísticas ganaderas

2.2.1. Movimiento Comercial Pecuario de la C. Valenciana (cabezas ganado) 2º Trimestre 2014

A. VENTAS DE GANADO			2º trimestre 2014			
CLASE DE EFECTIVOS	ALICANTE			CASTELLÓN		
	Total vendido	Para vida o engorde	Para sacrificio	Total vendido	Para vida o engorde	Para sacrificio
NOVILLAS	163	120	43	1.662	1.130	532
AÑOJOS	764	1	763	863	53	810
TERNERAS DE LECHE	2	0	2	0	0	0
TERNERAS DE CARNE	2	0	2	78	46	32
VACAS DE LECHE	25	0	25	12	0	12
VACAS DE CARNE	1	0	1	411	312	99
SEMENTALES	4	2	2	88	22	66
TOROS	51	29	22	455	238	217
TOTAL BOVINO	1.012	152	860	3.569	1.801	1.768
CORDEROS	53.288	4.329	48.959	39.432	12.208	27.224
OVINO MAYOR	4.081	3.796	285	4.346	3.129	1.217
TOTAL OVINO	57.369	8.125	49.244	43.778	15.337	28.441
CABRITOS	2.499	631	1.868	3.692	1.162	2.530
CAPRINO MAYOR	1.174	931	243	360	158	202
TOTAL CAPRINO	3.673	1.562	2.111	4.052	1.320	2.732
LECHONES	56.291	52.458	3.833	145.007	143.035	1.972
OTROS PORCINOS	10.342	0	10.342	295.831	4.657	291.174
TOTAL PORCINO	66.633	52.458	14.175	440.838	147.692	293.146
CABALLAR	511	424	87	1.520	462	1.058
MULAR	2	2	0	0	0	0
ASNAL	0	0	0	0	0	0
TOTAL EQUINO	513	426	87	1.520	462	1.058

B. DESTINO DEL GANADO VENDIDO			2º trimestre 2014			
CLASE DE EFECTIVOS	ALICANTE			CASTELLÓN		
	COMUNITAT VALENCIANA	RESTO ESPAÑA	TOTAL (*)	COMUNITAT VALENCIANA	RESTO ESPAÑA	TOTAL (*)
BOVINO PARA VIDA	74	78	152	955	846	1.801
BOVINO PARA SACRIFICIO	510	350	860	985	783	1.768
OVINO PARA VIDA	4.741	3.384	8.125	7.396	7.941	15.337
OVINO PARA SACRIFICIO	45.769	3.475	49.244	24.620	3.821	28.441
CAPRINO PARA VIDA	726	836	1.562	1.256	64	1.320
CAPRINO PARA SACRIFICIO	1.660	451	2.111	1.198	1.534	2.732
PORCINO PARA VIDA	550	51.908	52.458	121.416	26.276	147.692
PORCINO PARA SACRIFICIO	1.892	12.283	14.175	83.715	209.431	293.146
EQUINO PARA VIDA	135	291	426	325	137	462
EQUINO DE SACRIFICIO	52	35	87	879	179	1.058

(*) Total vendidos dentro y fuera de España

2. INFORMACIÓN ESTADÍSTICA

2.2 Estadísticas ganaderas

2.2.1. Movimiento Comercial Pecuario de la C. Valenciana.(cabezas de ganado) 2º Trimestre 2014

A. VENTAS DE GANADO			2º trimestre 2014			
CLASE DE EFECTIVOS	VALENCIA			COMUNITAT VALENCIANA		
	Total vendido	Para vida o engorde	Para sacrificio	Total vendido	Para vida o engorde	Para sacrificio
NOVILLAS	2.724	1.033	1.691	4.549	2.283	2.266
AÑOJOS	2.876	12	2.864	4.503	66	4.437
TERNERAS DE LECHE	32	0	32	34	0	34
TERNERAS DE CARNE	22	4	18	102	50	52
VACAS DE LECHE	169	0	169	206	0	206
VACAS DE CARNE	289	83	206	701	395	306
SEMENTALES	28	2	26	120	26	94
TOROS	217	110	107	723	377	346
TOTAL BOVINO	6.357	1.244	5.113	10.938	3.197	7.741
CORDEROS	55.854	19.065	36.789	148.574	35.602	112.972
OVINO MAYOR	2.391	1.713	678	10.818	8.638	2.180
TOTAL OVINO	58.245	20.778	37.467	159.392	44.240	115.152
CABRITOS	1.452	326	1.126	7.643	2.119	5.524
CAPRINO MAYOR	1.674	1.530	144	3.208	2.619	589
TOTAL CAPRINO	3.126	1.856	1.270	10.851	4.738	6.113
LECHONES	174.103	171.080	3.023	375.401	366.573	8.828
OTROS PORCINOS	238.395	94.219	144.176	544.568	98.876	445.692
TOTAL PORCINO	412.498	265.299	147.199	919.969	465.449	454.520
CABALLAR	2.254	1.384	870	4.285	2.270	2.015
MULAR	0	0	0	2	2	0
ASNAL	0	0	0	0	0	0
TOTAL EQUINO	2.254	1.384	870	4.287	2.272	2.015

B. DESTINO DEL GANADO VENDIDO			2º trimestre 2014			
CLASE DE EFECTIVOS	VALENCIA			COMUNITAT VALENCIANA		
	COMUNITAT VALENCIANA	RESTO ESPAÑA	TOTAL (*)	COMUNITAT VALENCIANA	RESTO ESPAÑA	TOTAL (*)
BOVINO PARA VIDA	675	569	1.244	1.704	1.493	3.197
BOVINO PARA SACRIFICIO	3.114	1.999	5.113	4.609	3.132	7.741
OVINO PARA VIDA	8.826	11.952	20.778	20.963	23.277	44.240
OVINO PARA SACRIFICIO	33.520	3.947	37.467	103.909	11.243	115.152
CAPRINO PARA VIDA	1.087	769	1.856	3.069	1.669	4.738
CAPRINO PARA SACRIFICIO	515	755	1.270	3.373	2.740	6.113
PORCINO PARA VIDA	167.457	97.842	265.299	289.423	176.026	465.449
PORCINO PARA SACRIFICIO	60.583	86.616	147.199	146.190	308.330	454.520
EQUINO PARA VIDA	679	705	1.384	1.139	1.133	2.272
EQUINO DE SACRIFICIO	830	40	870	1.761	254	2.015

(*) Total vendidos dentro y fuera de España

2. INFORMACIÓN ESTADÍSTICA

2.2 Estadísticas ganaderas

2.2.2. Cuantificación de existencias en las explotaciones de la Comunitat Valenciana. Mayo 2014

B. EFECTIVOS DE GANADO BOVINO	ALICANTE	CASTELLÓN	VALENCIA	COMUNITAT VALENCIANA
ANIMALES DE 24 MESES Y MÁS (1)	2.997	12.420	7.974	23.391
MACHOS (1)	309	1.914	1.045	3.268
HEMBRAS QUE HAN PARIDO AL MENOS UNA VEZ (1)	2.517	9.695	5.768	17.980
Para ordeñar	1.796	435	3.797	6.028
Frisonas	1.475	433	3.743	5.651
Otras razas	321	2	54	377
Que nunca se ordeñan	721	9.260	1.971	11.952
HEMBRAS QUE NUNCA HAN PARIDO (1)	171	811	1.161	2.143
Destinadas al sacrificio	3	89	184	276
Para ordeñar	123	41	637	801
Frisonas	119	41	634	794
Otras razas	4	0	3	7
Que nunca se ordeñan	45	681	340	1.066
ANIMALES DE 12 HASTA 24 MESES (2)	1.221	3.041	4.885	9.147
MACHOS (2)	683	957	1.666	3.306
HEMBRAS (excluidas las que han parido) (2)	538	2.084	3.219	5.841
Destinadas al sacrificio	238	527	1.698	2.463
Destinadas a reposición	300	1.557	1.521	3.378
ANIMALES DE MENOS DE 12 MESES (3)	1.089	4.937	6.949	12.975
DESTINADOS AL SACRIFICIO (3)	483	1.322	3.700	5.505
OTROS MACHOS	168	1.524	544	2.236
OTRAS HEMBRAS	438	2.091	2.705	5.234
TOTAL GANADO BOVINO	5.307	20.398	19.808	45.513

(1), (2), (3) Para clasificar efectivos en leyenda gráfica

EXISTENCIAS DE GANADO BOVINO. COMUNITAT VALENCIANA.
MAYO 2014

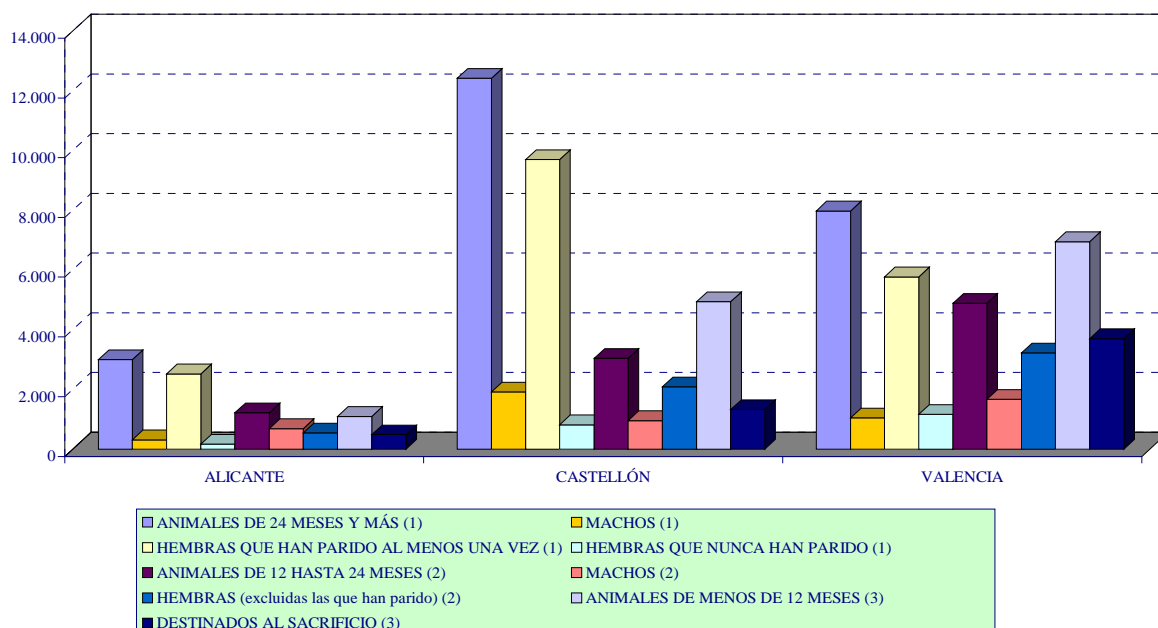

3. COMERCIO EXTERIOR AGROALIMENTARIO

3.1 Exportaciones agroalimentarias en la Comunitat Valenciana (Tm y miles de euros)

PRODUCTOS	TOTAL				UNIÓN EUROPEA			
	PESO		VALOR		PESO		VALOR	
	3º TRIM. 2014	TOTAL ACUMUL. 2014	3º TRIM. 2014	TOTAL ACUMUL. 2014	3º TRIM. 2014	TOTAL ACUMUL. 2014	3º TRIM. 2014	TOTAL ACUMUL. 2014
ANIMALES VIVOS	121	406	498	1.416	112	290	165	483
Porcino	17	42	34	84	17	42	34	84
Ovino o caprino		0		0		0		0
CARNES Y DESPOJOS COMESTIBLES	5.850	15.765	15.783	40.079	2.310	6.967	8.002	21.244
Carne de bovino	369	1.206	1.130	3.357	318	670	926	1.712
Carne de porcino	518	1.670	1.567	3.932	90	823	273	1.225
Carne de ovino o caprino	668	1.864	3.310	8.642	362	1.095	1.600	4.855
Carne y despojos de aves	2.549	5.130	3.192	6.305	879	2.126	1.439	3.281
PECES, CRUSTACEOS, MOLUSCOS...	12.456	33.250	56.777	147.750	10.576	28.874	51.532	134.660
Pescado fresco, refrigerado o congelado	3.547	9.212	15.114	38.344	2.414	6.723	12.301	32.876
Pescado seco, ahumado y en harina	775	1.896	6.096	14.154	629	1.488	5.810	13.373
Moluscos	4.544	12.472	17.380	48.956	4.314	11.513	16.020	44.044
LECHE Y DERIVADOS, HUEVOS, MIEL...	6.463	15.836	15.919	42.021	5.806	13.473	13.632	33.784
Leche y nata	192	674	372	1.168	74	374	258	902
Yogurt, leches y natas fermentadas	2.289	4.281	2.393	4.431	2.166	4.143	2.238	4.251
Huevos	842	1.742	699	2.014	793	1.575	657	1.658
Miel natural	2.557	7.610	10.263	28.126	2.269	6.070	9.023	22.567
OTROS DE ORIGEN ANIMAL	522	2.382	2.556	8.108	145	453	701	2.126
TOTAL ORIGEN ANIMAL	25.412	67.640	91.534	239.375	18.950	50.057	74.032	192.298
PLANTAS Y FLORES	5.871	55.985	6.092	59.501	5.217	50.895	5.097	51.881
Estacas e injertos	5.760	55.581	5.169	55.871	5.117	50.545	4.284	48.606
LEGUMBRES, HORTALIZAS...	210.525	796.324	90.852	624.776	123.154	620.642	80.313	312.198
Patatas	3.318	31.282	1.954	12.485	3.193	29.635	1.891	11.813
Tomates	9.402	77.498	9.233	84.511	9.198	53.278	8.986	59.093
Cebollas, ajos y otras aliáceas	76.700	174.903	33.593	84.571	67.183	162.122	28.070	75.034
Coles, coliflores y similares	2.777	62.590	2.964	58.235	2.379	50.983	2.361	45.854
Lechugas, escarolas, endivias...	4.301	49.419	5.309	51.766	4.070	35.361	4.984	38.494
Pepinos	1.880	27.628	1.757	28.456	1.858	22.897	1.739	23.087
Fresas y fresas	107	22.810	222	41.059	107	21.055	222	37.486
Sandías	71.786	123.237	28.787	57.064	66.689	109.764	26.880	50.407
Melones		31.565		26.377		28.914		23.833
Alcachofas	303	7.161	643	7.610	303	7.155	643	7.606
Pimientos	17.196	71.186	19.338	99.501	16.703	64.611	18.574	88.993
Calabacín	769	21.389	593	16.488	765	20.107	589	15.294
FRUTAS, CORTEZA DE CÍTRICOS	255.224	1.850.835	248.433	1.566.704	227.027	1.634.347	219.255	1.370.916
Almendras	5.872	18.435	41.121	126.715	5.709	17.678	39.765	120.798
Naranjas	69.580	851.371	46.900	506.730	67.418	769.494	45.568	453.974
Mandarinas	30.616	549.195	27.217	495.645	30.097	505.102	26.532	454.299
Limones	19.068	133.627	23.495	116.611	18.457	101.194	22.772	89.059
Uva de mesa	7.027	11.277	12.465	18.689	3.876	7.572	5.347	10.571
Peras y membrillos	5.819	7.668	5.186	7.129	4.062	5.674	3.472	5.176
Albaricoques	912	10.971	1.056	17.296	900	9.281	1.047	14.081
Melocotones	57.884	132.312	46.541	132.728	43.855	97.832	35.715	98.738
Ciruelas	5.979	8.588	5.205	8.405	4.220	6.046	3.823	6.040
Otras frutas (kiwis, frambuesas, ...)	6.200	61.516	7.559	95.437	5.718	53.798	6.953	83.037
CAFÉ, TE, MATE Y ESPECIAS	925	3.161	8.024	22.896	614	2.255	3.997	11.023
CEREALES	23.367	90.358	13.243	47.677	13.089	67.726	8.873	34.852
Cebada		15.412		2.989		15.412		2.989
Arroz	20.705	71.499	12.493	42.820	12.641	51.225	8.593	30.601
DERIVADOS DE LA MOLINERÍA	15.167	56.354	11.861	38.950	10.735	35.680	9.753	29.829
SEMILLAS, OLEAGINOSAS...	8.242	29.288	7.890	26.522	2.626	8.209	4.118	15.244
Algarrobas	6.875	18.938	4.130	11.596	1.643	5.185	1.105	3.754
GOMAS, RESINAS Y OTROS	2.498	8.796	15.325	50.061	1.409	4.033	7.398	26.247
MATERIAS TRENZABLES	307	779	266	781	125	433	63	206
TOTAL ORIGEN VEGETAL	522.126	2.891.882	401.985	2.437.868	383.997	2.424.220	338.868	2.045.838
TOTAL EXP. AGRARIAS	547.539	2.959.521	493.519	2.677.243	402.947	2.474.276	412.900	2.238.136

(1) La información en peso de las partidas que integran el capítulo de bebidas, alcoholes y vinagres está expresada en miles de litros.

(2) En el total de productos transformados en peso, se incluye el capítulo de bebidas, alcoholes y vinagres, aunque viene expresado en litros, ya que se considera que su densidad es aproximadamente 1.

Fuente: Elaboración propia a partir de la base de datos DataComex del Ministerio de Economía y Competitividad. Datos provisionales.

3. COMERCIO EXTERIOR AGROALIMENTARIO

3.1 Exportaciones agroalimentarias en la Comunitat Valenciana (Tm y miles de euros)

PRODUCTOS	TOTAL				UNIÓN EUROPEA			
	PESO		VALOR		PESO		VALOR	
	3º TRIM. 2014	TOTAL ACUMUL. 2014	3º TRIM. 2014	TOTAL ACUMUL. 2014	3º TRIM. 2014	TOTAL ACUMUL. 2014	3º TRIM. 2014	TOTAL ACUMUL. 2014
GRASAS, ACEITES Y CERAS	5.483	18.340	15.674	50.903	2.718	8.933	8.031	22.753
Aceite de soja		39		39		16		22
Aceite de oliva virgen	2.801	7.846	6.907	18.434	2.019	4.658	4.605	10.066
Otros aceites de oliva	184	502	494	1.356	13	44	50	163
PREPARADOS CARNE Y PESCADO	1.540	4.379	8.985	26.198	1.299	3.813	8.053	23.648
AZÚCARES Y ARTS. CONFITERÍA	6.828	18.805	16.907	37.710	4.084	11.683	6.674	18.877
CACAO Y PREPARADOS	7.602	21.393	21.645	59.839	4.386	12.386	13.832	37.020
PREPARADOS CEREALES Y PASTELERÍA	7.279	20.478	16.582	45.404	5.675	15.831	13.296	35.561
PREPARADOS DE VEGETALES	98.348	262.797	105.904	290.679	79.616	208.079	78.666	207.894
Zumos no alcohólicos	73.275	188.850	53.940	139.033	65.224	165.257	43.074	106.124
BEBIDAS, ALCOHOLES Y VINAGRES (1)	79.991	186.921	62.193	156.412	45.389	103.281	33.982	83.256
Vino embotellado	17.661	44.841	24.824	64.808	10.078	26.890	12.182	33.550
Vino a granel	33.834	83.223	15.313	41.116	14.476	44.359	7.732	23.462
Alcoholes	450	1.158	3.848	9.344	370	950	2.071	5.318
OTROS PRODUCTOS TRANSFORMADOS	28.841	80.194	49.283	134.949	23.610	66.090	35.642	95.060
TOTAL PROD. TRANSFORMADOS (2)	235.911	613.308	297.172	802.094	166.777	430.097	198.176	524.070
TOTAL EXPORTACIONES AGROALIMENTARIAS	783.449	3.572.829	790.691	3.479.337	569.724	2.904.373	611.076	2.762.206

(1) La información en peso de las partidas que integran el capítulo de bebidas, alcoholes y vinagres está expresada en miles de litros.

(2) En el total de productos transformados en peso, se incluye el capítulo de bebidas, alcoholes y vinagres, aunque viene expresado en litros, ya que se considera que su densidad es aproximadamente 1.

Fuente: Elaboración propia a partir de la base de datos DataComex del Ministerio de Economía y Competitividad. Datos provisionales.

3. COMERCIO EXTERIOR AGROALIMENTARIO

3.2 Importaciones agroalimentarias en la Comunitat Valenciana (Tm y miles de euros)

PRODUCTOS	TOTAL				UNIÓN EUROPEA			
	PESO		VALOR		PESO		VALOR	
	3 ^{er} TRIM. 2014	TOTAL ACUMUL. 2014	3 ^{er} TRIM. 2014	TOTAL ACUMUL. 2014	3 ^{er} TRIM. 2014	TOTAL ACUMUL. 2014	3 ^{er} TRIM. 2014	TOTAL ACUMUL. 2014
ANIMALES VIVOS	841	2.755	1.755	7.262	841	2.755	1.740	7.234
Bovino	297	1.094	1.031	3.829	297	1.094	1.031	3.829
Ovino o caprino	28	64	72	192	28	64	72	192
CARNES Y DESPOJOS COMESTIBLES	7.900	20.755	24.468	72.043	7.174	18.312	21.572	62.049
Carne de bovino fresca, refrigerada o congelada	3.730	9.112	12.654	38.893	3.669	8.858	12.095	36.706
Carne de porcino	1.422	4.200	3.228	9.835	1.400	4.178	3.192	9.799
Carne de ovino o caprino	286	1.131	1.440	5.448	13	36	75	195
Carne y despojos de aves	1.829	4.933	5.185	13.393	1.812	4.617	5.143	12.848
PECES, CRUSTÁCEOS, MOLUSCOS...	38.775	111.900	126.620	349.391	7.401	24.131	22.317	76.032
Pescado fresco, refrigerado o congelado	10.286	27.786	28.700	82.415	4.724	13.805	11.279	37.397
Crustáceos	3.353	9.974	19.028	48.958	380	1.436	2.100	7.097
Moluscos	19.252	54.352	63.260	165.781	1.288	5.137	4.423	16.421
LECHE Y DERIVADOS, HUEVOS, MIEL...	15.342	43.244	30.021	101.226	12.442	35.027	25.406	87.985
Leche y nata	2.388	9.189	4.823	19.233	2.388	9.189	4.823	19.233
Yogures y lactoserums	2.805	9.201	4.017	13.649	2.805	9.201	4.017	13.649
Queso y requesón	5.115	12.962	12.161	46.327	5.108	12.895	12.086	45.803
Huevos	805	950	311	583	805	950	311	583
Miel natural	3.900	10.062	7.360	17.815	1.009	1.915	2.870	5.154
OTROS DE ORIGEN ANIMAL	1.240	3.800	7.463	22.675	736	2.434	2.310	7.254
TOTAL ORIGEN ANIMAL	64.099	182.454	190.327	552.597	28.593	82.658	73.345	240.554
PLANTAS Y FLORES	1.532	4.534	4.583	15.052	1.355	3.663	3.735	10.598
Bulbos, tubérculos y raíces	293	666	864	1.756	293	666	864	4.265
Estacas e injertos	693	2.498	1.510	5.760	617	1.958	1.374	4.122
Flores cortadas	428	1.026	1.858	6.363	349	777	1.238	3.873
LEGUMBRES, HORTALIZAS...	16.378	162.279	17.252	94.313	10.601	108.003	9.032	47.457
Patatas	1.474	60.077	446	14.716	1.474	60.069	446	14.714
Cebollas, ajos y otras aliáceas	1.085	18.469	1.158	8.256	759	13.088	936	5.222
Melones	255	18.653	171	13.155	14	75	8	48
Espárragos	739	1.997	2.772	7.120	0	4	2	9
FRUTAS, CORTEZAS DE CÍTRICOS	82.538	198.569	114.734	400.816	31.261	81.281	21.959	76.689
Almendras	5.486	33.930	31.965	174.897	138	461	896	2.503
Otras frutas con corteza	2.848	28.455	22.130	162.128	265	1.478	1.778	9.883
Plátanos frescos o secos	7.234	25.440	3.546	12.571	3.873	14.290	2.118	7.233
Dátiles, higos...	4.191	14.385	4.553	16.362	368	1.740	341	1.511
Naranjas	32.869	35.211	21.085	23.301	6.957	9.077	4.989	7.070
Mandarinas	1.344	3.494	1.628	3.915	1.234	2.793	1.528	3.113
Limones	5.009	5.747	6.653	7.519	863	953	1.440	1.552
Pasas	1.182	3.728	2.071	7.213	23	97	56	200
Uva de mesa	943	3.754	992	6.097	738	1.048	780	1.208
Manzanas	5.520	18.435	4.297	16.518	5.271	16.787	4.050	14.830
Peras y membrillos	417	3.116	270	3.240	396	2.386	252	2.309
Ciruelas	209	222	144	164	209	215	144	154
Otras frutas (kiwis, frambuesas, ...)	9.538	25.981	2.407	21.478	9.349	25.425	2.137	20.683
CAFÉ, TE, MATE Y ESPECIAS	4.479	12.047	10.936	33.272	565	1.989	1.614	5.491
CEREALES	268.445	779.256	74.390	179.351	203.771	307.995	58.055	83.381
Trigo	170.181	267.734	50.136	72.458	137.779	216.664	44.500	62.515
Maíz	91.063	481.540	20.068	91.431	63.273	83.630	11.670	15.019
Arroz	4.701	18.573	2.985	11.524	2.064	5.877	1.655	5.185
DERIVADOS DE LA MOLINERÍA	2.764	9.459	1.909	6.667	2.030	7.584	1.199	4.862
SEMILLAS, OLEAGINOSAS...	18.262	61.746	37.971	125.594	1.751	7.983	13.678	45.157
Cacahuetes	6.494	18.587	7.612	22.068	0	22	0	30
Algarrobas	2.291	15.671	4.782	21.780	900	4.777	1.003	8.203
GOMAS, RESINAS Y OTROS	655	1.556	3.954	10.999	516	1.147	2.647	7.166
MATERIAS TRENZABLES	4.198	12.203	1.509	4.221	4	71	8	37
TOTAL ORIGEN VEGETAL	399.251	1.241.648	267.238	870.284	251.854	519.716	111.928	280.838
TOTAL IMP. AGRARIAS	463.350	1.424.102	457.565	1.422.882	280.448	602.375	185.272	521.392

(1) La información en peso de las partidas que integran el capítulo de bebidas, alcoholes y vinagres se expresa en miles de litros.

(2) En el total de productos transformados en peso, se incluye el capítulo de bebidas, alcoholes y vinagres, aunque viene expresado en litros, ya que se considera que su densidad es aproximadamente 1.

Fuente: Elaboración propia a partir de la base de datos DataComex del Ministerio de Economía y Competitividad. Datos provisionales.

3. COMERCIO EXTERIOR AGROALIMENTARIO

3.2 Importaciones agroalimentarias en la Comunitat Valenciana (Tm y miles de euros)

PRODUCTOS	TOTAL				UNIÓN EUROPEA			
	PESO		VALOR		PESO		VALOR	
	3 ^{er} TRIM. 2014	TOTAL ACUMUL. 2014	3 ^{er} TRIM. 2014	TOTAL ACUMUL. 2014	3 ^{er} TRIM. 2014	TOTAL ACUMUL. 2014	3 ^{er} TRIM. 2014	TOTAL ACUMUL. 2014
GRASAS, ACEITES Y CERAS	27.249	59.346	21.400	47.214	9.682	21.561	9.098	20.984
Aceite de oliva	470	673	907	1.264	277	481	559	915
Aceite de girasol	9.248	20.498	6.215	13.984	63	123	228	671
PREPARADOS CARNE Y PESCADO	6.645	24.122	26.146	81.340	2.741	10.547	8.662	27.358
AZÚCARES Y ARTS. CONFITERÍA	19.487	45.007	11.984	30.416	9.330	23.236	7.357	20.543
CACAO Y PREPARADOS	18.312	50.130	38.659	104.913	4.358	10.825	8.184	25.665
PREPARADOS CEREALES Y PASTELERÍA	5.736	21.062	12.334	45.304	5.193	19.817	11.318	42.910
PREPARADOS DE VEGETALES	36.204	95.726	51.538	125.208	16.307	40.251	24.774	52.829
Zumos no alcohólicos	16.976	38.535	25.882	55.593	8.742	15.685	15.780	27.398
PREPARACIONES ALIMENTICIAS DIVERSAS	5.586	16.298	20.183	51.991	4.748	14.080	17.865	46.398
BEBIDAS, ALCOHOLES Y VINAGRES (1)	76.397	172.007	44.296	133.530	71.255	158.117	35.750	106.380
Cerveza de malta	34.848	105.110	15.869	50.500	34.671	104.497	15.704	49.940
Vino y mosto	3.040	7.857	3.191	8.400	1.847	4.827	2.525	6.703
Alcoholes	3.715	11.567	18.249	58.519	1.847	5.912	11.976	37.074
RESIDUOS Y ALIMENTOS PARA GANADO	14.395	45.958	8.441	26.048	12.712	39.489	7.127	23.058
TABACO	897	2.236	17.871	45.294	897	2.223	17.864	44.999
TOTAL PROD. TRANSFORMADOS (2)	210.907	531.893	252.851	691.258	137.223	340.146	147.998	411.124
TOTAL IMPORTACIONES AGROALIMENTARIAS	674.257	1.955.995	710.416	2.114.139	417.671	942.521	333.270	932.516

(1) La información en peso de las partidas que integran el capítulo de bebidas, alcoholes y vinagres se expresa en miles de litros.

(2) En el total de productos transformados en peso, se incluye el capítulo de bebidas, alcoholes y vinagres, aunque viene expresado en litros, ya que se considera que su densidad es aproximadamente 1.

Fuente: Elaboración propia a partir de la base de datos DataComex del Ministerio de Economía y Competitividad. Datos provisionales.

3. COMERCIO EXTERIOR AGROALIMENTARIO

3.3 Destinos de las exportaciones cítricas de la C. Valenciana (Tm y miles de euros)

DESTINOS	NARANJAS				MANDARINAS			
	PESO		VALOR		PESO		VALOR	
	Julio y Agosto 2014	Total acumulado Campaña 2013/2014	Julio y Agosto 2014	Total acumulado Campaña 2013/2014	Julio y Agosto 2014	Total acumulado Campaña 2013/2014	Julio y Agosto 2014	Total acumulado Campaña 2013/2014
FRANCIA	23.464	286.698	15.993	177.480	536	266.625	387	226.252
ALEMANIA	5.928	106.010	4.063	64.847	325	81.640	320	71.981
HOLANDA	9.577	286.413	6.191	172.065	1.213	329.557	1.182	272.225
BELGICA-LUXEMBURGO	8.330	73.255	4.974	38.270	197	48.240	74	37.655
REINO UNIDO-IRLANDA	3.542	76.213	2.160	130.130	90	115.120	54	104.900
DINAMARCA	166	10.393	112	6.868		18.341		14.480
FINLANDIA		248		99		42		34
SUECIA	784	4.174	233	1.607		1.642		1.049
AUSTRIA	1.766	45.469	1.291	71.317	68	44.322	73	42.208
ITALIA	232	35.368	162	20.675	171	30.828	99	20.593
GRECIA		5.945		3.567		20.396		15.683
PORTUGAL	239	14.075	179	9.177	46	20.304	49	28.980
ESTONIA	5	808	3	441		4.200		2.335
LETONIA	64	2.306	33	1.329		8.759		5.787
LITUANIA	89	4.902	63	2.908	60	12.946	106	9.357
POLONIA	1.198	61.088	636	30.275	109	103.734	59	69.681
REPÚBLICA CHECA	1.028	25.811	578	13.675	85	42.755	87	27.609
ESLOVAQUIA	199	7.109	138	4.178	36	10.025	39	6.768
HUNGRIA	152	5.531	132	3.140	34	10.330	23	7.003
ESLOVENIA	287	5.192	302	3.123		1.679		989
RUMANIA	44	160	34	157		51		40
BULGARIA	96	3.290	56	1.861	0	3.235	0	2.415
CHIPRE-MALTA	111	1.216	78	896	1	360	2	317
CROACIA	327	6.495	244	3.881		1.965		1.472
TOTAL UE	57.302	1.061.673	37.410	690.515	2.972	1.175.130	2.556	964.008
EFTA (1)	1.149	37.767	692	24.957		43.627		44.124
RESTO DE EUROPA	725	20.953	470	-43.446	0	35.439	0	20.491
TOTAL EUROPA	59.176	1.120.393	38.572	672.026	2.972	1.254.195	2.556	1.028.623
EEUU		0		0		40.325		41.307
CANADA		10.004		7.200		8.211		10.431
UNIÓN EMIRATOS ARABES	69	4.793	29	2.799		2.559		3.215
ARGELIA	48	8.086	38	3.777		2.923		1.784
BRASIL		5.968		4.624		3.090		2.785
RESTO DEL MUNDO	142	16.207	87	11.459	0	3.688	1	3.521
T O T A L	59.434	1.165.451	38.725	701.886	2.972	1.314.991	2.557	1.091.666

Fuente: Elaboración propia a partir de la base DataComex del Ministerio de Economía y Competitividad. Datos provisionales.
 (1) Asociación Europea de Libre Comercio: Islandia, Noruega, Suiza y Liechtenstein

3. COMERCIO EXTERIOR AGROALIMENTARIO

3.3 Destinos de las exportaciones cítricas de la C. Valenciana (Tm y miles de euros)

DESTINOS	LIMONES				TOTAL CÍTRICOS			
	PESO		VALOR		PESO		VALOR	
	Julio y Agosto 2014	Total acumulado Campaña 2013/2014	Julio y Agosto 2014	Total acumulado Campaña 2013/2014	Julio y Agosto 2014	Total acumulado Campaña 2013/2014	Julio y Agosto 2014	Total acumulado Campaña 2013/2014
FRANCIA	2.832	28.740	4.384	30.693	27.005	589.085	20.891	439.463
ALEMANIA	939	9.708	1.077	8.086	7.210	198.031	5.485	145.397
HOLANDA	1.530	13.932	2.014	14.549	12.602	636.489	9.622	463.806
BELGICA-LUXEMBURGO	2.086	17.851	2.185	14.241	10.623	139.827	7.243	90.573
REINO UNIDO-IRLANDA	968	12.941	616	10.445	4.623	204.630	2.845	155.388
DINAMARCA	29	1.137	28	999	195	29.885	141	22.357
FINLANDIA	202	280	226	287	202	570	226	421
SUECIA	19	973	10	517	803	6.892	244	3.249
AUSTRIA	255	3.236	368	3.357	2.088	93.239	1.732	76.121
ITALIA	35	2.245	24	1.597	438	68.579	285	42.954
GRECIA	0	827	0	617	0	27.168	0	19.867
PORTUGAL	249	1.437	368	1.577	533	36.151	596	40.034
ESTONIA	42	214	26	118	47	5.244	28	2.906
LETONIA	10	554	6	491	74	12.018	39	7.890
LITUANIA	62	1.922	54	1.465	211	19.989	222	13.835
POLONIA	1.003	17.649	856	13.639	2.310	183.867	1.550	114.452
REPÚBLICA CHECA	1.112	9.856	1.005	6.157	2.286	79.620	1.714	48.203
ESLOVAQUIA	341	1.940	320	1.536	577	19.170	496	12.545
HUNGRÍA	389	3.465	480	3.196	575	19.921	634	13.752
ESLOVENIA	310	3.504	415	2.644	597	10.594	718	6.909
RUMANIA	37	205	29	137	82	416	62	334
BULGARIA	34	730	38	623	131	7.321	95	4.939
CHIPRE-MALTA	9	102	15	123	122	1.548	97	1.128
CROACIA	287	2.901	300	2.559	615	11.411	544	7.944
TOTAL UE	12.492	133.450	14.544	117.565	73.333	2.390.254	54.965	1.728.079
EFTA (1)	216	5.353	265	5.153	1.370	86.939	961	74.378
RESTO DE EUROPA	25.863	48.461	472	17.855	1.177	79.861	945	53.581
TOTAL EUROPA	38.572	187.263	15.281	140.573	75.880	2.557.054	56.871	1.856.038
EEUU		838		774		41.163		42.081
CANADA		5.199		5.004		23.459		22.664
UNIÓN EMIRATOS ARABES	29	860		751	69	8.212	29	6.795
ARGELIA	38	65	73	90	114	11.104	111	5.652
BRASIL		1.102		986		10.272		8.486
RESTO DEL MUNDO	87	2.843	0	2.586	143	22.705	88	17.610
T O T A L	38.725	198.171	15.354	150.764	76.205	2.673.969	57.099	1.959.326

Fuente: Elaboración propia a partir de la base DataComex del Ministerio de Economía y Competitividad. Datos provisionales.
 (1) Asociación Europea de Libre Comercio: Islandia, Noruega, Suiza y Liechtenstein