

INFORME SOBRE LA REDUCCIÓN DE MÓDULO  
DE CARÁCTER EXCEPCIONAL POR  
INCIDENCIAS METEOROLÓGICAS

COMUNITAT VALENCIANA

---

2025

## ÍNDICE

1.- INTRODUCCIÓN.....	3
2.- METODOLOGÍA.....	3
3.- RESUMEN METEOROLÓGICO 2025.....	5
3.1 Situación general .....	5
3.2 Embalses .....	11
3.3 Incidencias meteorológicas registradas:.....	15
4.- REDUCCIÓN DE RENDIMIENTOS .....	24
4.1 Incidencias en los cultivos por fenómenos meteorológicos puntuales.....	25
4.2 Incidencias por fenómenos meteorológicos generalizados .....	26
4.2.1 Episodios de lluvias .....	27
4.2.2 Déficit hídrico entre episodios y estrés térmico .....	28
5.- PROPUESTA DE REDUCCIÓN DE MÓDULOS .....	29
5.1 Incidencias en los cultivos por fenómenos meteorológicos puntuales.....	29
5.2 Incidencias por fenómenos meteorológicos generalizados .....	30
5.2.1 Episodios de lluvias .....	30
5.2.2 Déficit hídrico entre episodios y estrés térmico .....	30
6.- CONCLUSIÓN .....	30

## 1.- INTRODUCCIÓN

---

El Ministerio de Agricultura, Pesca y Alimentación solicitó a la Conselleria de Agricultura, Agua, Ganadería y Pesca mediante escrito de 5 de diciembre de 2025 información sobre reducción de rendimientos por causas extraordinarias en dicha anualidad. Ésta será la base en el ámbito territorial valenciano para la elaboración de su informe al Ministerio de Hacienda y Función Pública, en el que propondrán las reducciones de los índices de rendimiento neto (módulos) en el régimen de estimación objetiva del IRPF, aplicables a aquellas actividades agrarias que durante el ejercicio 2025 tuvieron fuertes descensos en los rendimientos por causas extraordinarias.

En este sentido, la Orden HAC/1347/2024, de 28 de noviembre, por la que se desarrollan para el año 2025 el método de estimación objetiva del Impuesto sobre la Renta de la Persona físicas y el régimen especial simplificado el Impuesto sobre el Valor Añadido, recoge en su anexo I, así como en la disposición adicional segunda, los índices o módulos aplicables a las actividades agrícolas, ganaderas y forestales para el año 2025. Si bien, hay que tener en cuenta que en el artículo 37.4.1º del Reglamento del Impuesto sobre la Renta de las Personas Físicas, aprobado por el Real Decreto 439/2007, de 30 de marzo, se establece que, cuando el desarrollo de actividades económicas a las que fuese aplicable el método de estimación objetiva se viese alterado por incendios, inundaciones u otras circunstancias excepcionales que afectasen a un sector o zona determinada, el Ministerio de Hacienda podrá autorizar, con carácter excepcional, la reducción de módulos.

El objetivo del presente informe es atender dicha petición, analizar si durante la anualidad 2025 se produjeron descensos extraordinarios de rendimientos en cultivos y/o actividades ganaderas en el territorio valenciano causados por las inclemencias meteorológicas, conforme al artículo 37.4.1º del Reglamento aprobado por Real Decreto 439/2007 citado y, si fuera así dado su carácter excepcional, solicitar una reducción de módulos en determinados cultivos, producciones ganaderas y áreas geográficas.

## 2.- METODOLOGÍA

---

Los datos de partida lo constituyen los Informes de evaluación de daños que realizan los funcionarios de la red de Oficinas Comarcales Agrarias (OCAs) con que cuenta la Conselleria de Agricultura, Agua, Ganadería y Pesca. Esta red está conformada del siguiente modo:

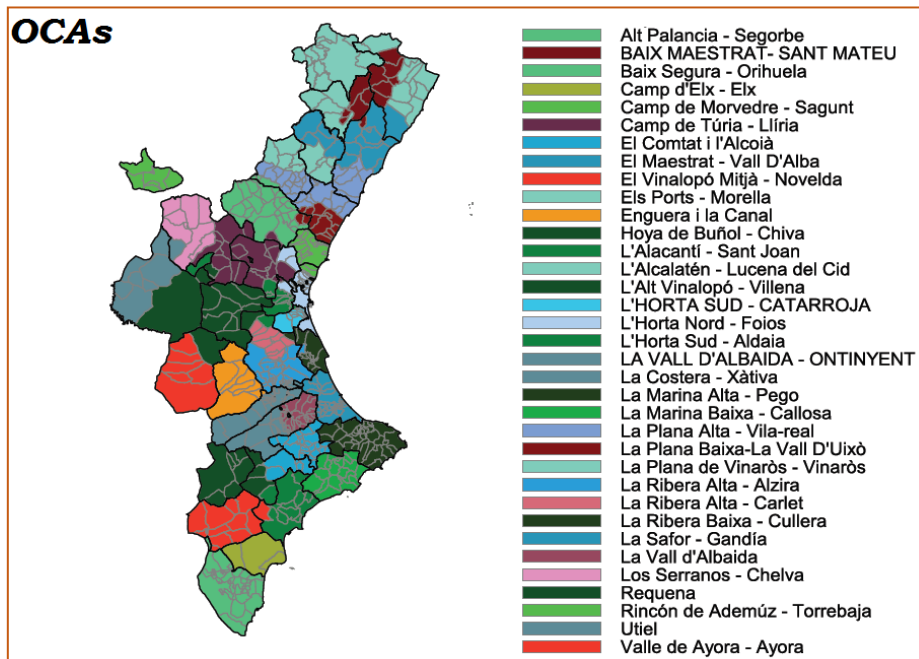

Mapa 1.Red de OCAs de la Comunitat Valenciana

Cada vez que se produce un incidente meteorológico que pueda dañar los cultivos o la ganadería de la Comunitat Valenciana, los técnicos de las OCAs realizan visitas a campo y/o a la explotación agraria para evaluar los daños y determinar tanto su porcentaje de daños como la superficie afectada.

Periódicamente se trabajan en gabinete estos datos y se sistematizan todas estas evaluaciones de estimación de daños y cosecha realizadas. Para ello, se depura la información recibida y se contrasta con otras fuentes disponibles como los informes de coyuntura mensuales de la Secciones de Estudios Agrarios de las Direcciones Territoriales de la propia Conselleria, los informes y tasaciones de siniestros de Agroseguro, la información de la Agencia estatal de meteorología (AEMET) y de la red SIAR de la Comunitat Valenciana, la información aportada, en su caso, por los agentes del sector (sindicatos y cooperativas) en las dos reuniones anuales que se realizan en cada una de las tres provincias y que ha sido contrastada por técnicos de la Conselleria, etc.

A partir de estos datos se obtiene el rendimiento resultante para cada cultivo en cada municipio y se compara con los rendimientos del trienio anterior o del quinquenio previo, conforme a las indicaciones del Ministerio.

A continuación, se seleccionan aquellas zonas y cultivos cuyo rendimiento productivo haya sufrido un descenso igual o superior al 30% con relación al trienio o quinquenio, según el caso. Así, en el estudio realizado se recogen las reducciones de rendimientos del año 2025 comparadas con las del trienio precedente (2022-2024) o del quinquenio previo (2020-2024) eliminando los dos años con valores extremos. Teniendo en cuenta que, en el caso de que en una zona se produzcan varias incidencias que sumen igual o más que dichos porcentajes, éstas sí que se consideran.

Por último, se solicita la reducción del módulo en función de la reducción del rendimiento teniendo en cuenta las indicaciones facilitadas por el Ministerio.

#### Esquema metodológico:

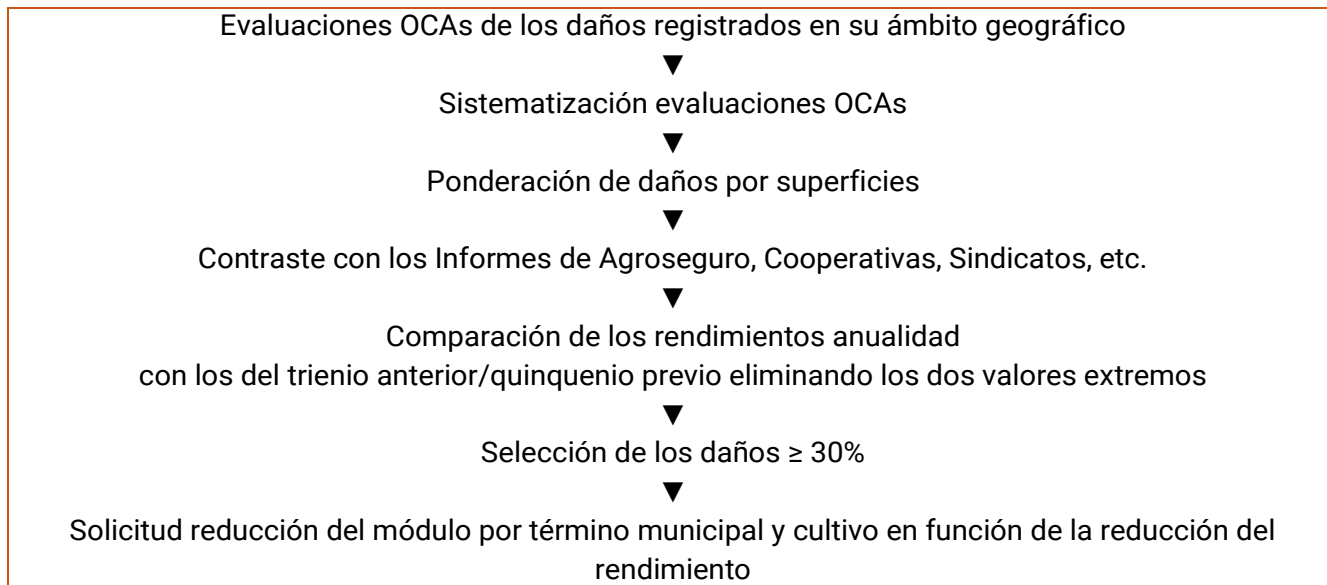

### 3.- RESUMEN METEOROLÓGICO 2025

#### 3.1 SITUACIÓN GENERAL

El año 2025 ha sido catalogado por la Agencia Estatal de Meteorología (AEMET) en la Comunitat Valenciana como **extremadamente cálido**, en cuanto a temperaturas, y pluviométricamente **muy húmedo**.

La temperatura media fue de 16,7°C (+1,2°C a la del promedio normal del período 1991-2020). AEMET calificó como *extremadamente cálido* el mes de junio, como *muy cálidos* los meses de enero, febrero, abril, julio, agosto, septiembre y octubre, como *cálidos* los meses de mayo, noviembre y diciembre y el único mes *frío* fue el mes de marzo. Hay que destacar que en 2025 no hubo ningún mes *normal* en todo el año, tal y como se detalla en el siguiente cuadro:

2025	Tª MEDIA C. VALENCIANA (°C)	Tª PROMEDIO C. VALENCIANA 1991-2020 (°C)	VARIACIÓN (°C)	CARÁCTER AEMET
ENERO	9,6	8,1	1,5	MUY CÁLIDO
FEBRERO	10,3	8,9	1,4	MUY CÁLIDO
MARZO	10,7	11,3	-0,6	FRÍO
ABRIL	14,5	13,4	1,1	MUY CÁLIDO
MAYO	17,9	17	0,9	CÁLIDO
JUNIO	24,9	21,2	3,7	EXTREMADAMENTE CÁLIDO
JULIO	25,4	24,2	1,2	MUY CÁLIDO
AGOSTO	26,1	24,4	1,7	MUY CÁLIDO
SEPTIEMBRE	22	20,7	1,3	MUY CÁLIDO
OCTUBRE	18	16,6	1,4	MUY CÁLIDO
NOVIEMBRE	12,1	11,7	0,4	CÁLIDO
DICIEMBRE	9,3	8,9	0,4	CÁLIDO

Cuadro 1. Temperaturas medias mensuales. Fuente: AEMET.

En los gráficos que se presentan a continuación, se observa la evolución de la temperatura media diaria en el invierno 2024-2025, así como en la primavera, verano y otoño de 2025 relacionadas con la media del período 1991-2020 (AEMET). En ellos se aprecia que las temperaturas han estado por encima de la media del periodo 1991-2020 la mayor parte del tiempo.

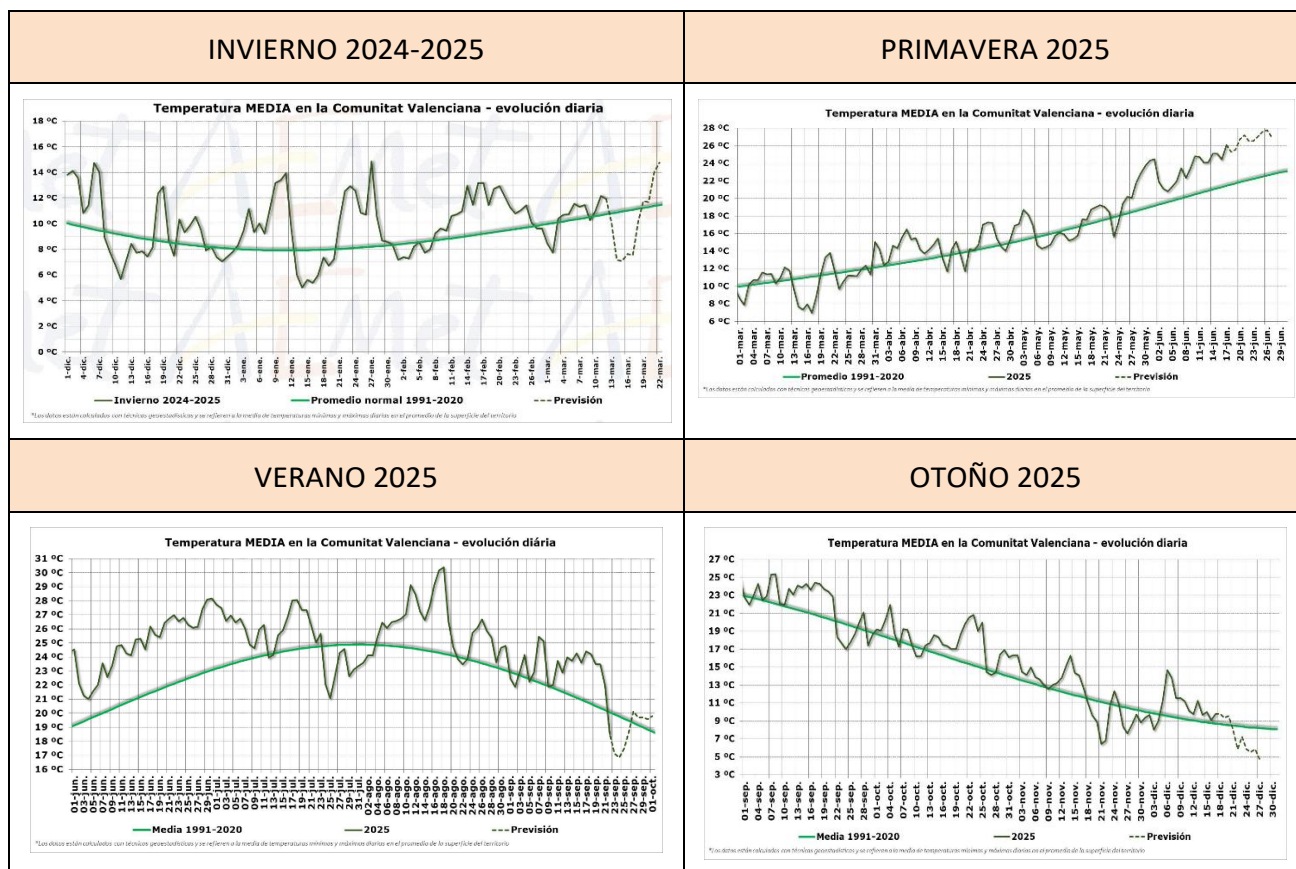

- En 2025 el **episodio frío** más anómalo se produjo entre los días 13 y 20 de enero que, si bien no puede catalogarse como ola de frío ni las temperaturas fueron extremas, en promedio fue la semana más fría desde marzo de 2023. También destacó marzo, que fue frío y, en concreto, destacó el período entre el 14 y el 18 que fue una semana muy fría.
- Entre los **episodios cálidos** destacó el mes de junio, el más cálido desde, al menos, 1950, con una media que fue incluso más alta que la de un mes de julio o agosto normal. En junio se registró la primera ola de calor del verano, con temperaturas muy anómalas que se prolongaron hasta los primeros días de julio. En agosto se produjo una larga ola de calor que se extendió entre los días 3 y 18, con dos picos: el primero centrado en el día 11 y, el segundo, más intenso, centrado en los días 17 y 18.

En cuanto a **precipitaciones**, la precipitación acumulada en 2025 según AEMET fue de 646,5 l/m<sup>2</sup>, que es un 29,7% superior que la del promedio climático 1991-2020 (498,6 l/m<sup>2</sup>) y el año se consideró como muy húmedo. A lo largo del año hubo varios episodios destacados: uno en marzo, otro en octubre y otros secundarios en diciembre.

- **Marzo** fue un mes extremadamente húmedo. Durante las tres primeras semanas se produjeron precipitaciones persistentes, sobre todo en zonas de interior y sierras litorales y prelitorales.
- En **octubre** hubo un largo temporal de lluvias entre los días 9 y 13 que provocó lluvias de intensidad torrencial en varios lugares, como en el litoral de la Vega Baja, el Baix Maestrat o localidades de la Ribera Alta y Baixa, en l’Horta Sud, la Costera, la Vall d’Albaida y la Safor. En esta última, durante la mañana del día 13 la intensidad de las lluvias fue torrencial, con 138,3 l/m<sup>2</sup> en Gandía, de los cuales más de 100 en una hora.
- En **diciembre** dos temporales incidieron en el campo valenciano. El primero, con precipitaciones persistentes desde el día 13, primero provocadas por la borrasca Emilia y, posteriormente, por una borrasca fría que quedó aislada en el sureste la Península el día 16 y que provocó lluvias generalizadas los días 16 y 17. El segundo, entre los días 26 al 28, cuando las precipitaciones se concentraron en el litoral y prelitoral, con especial incidencia en las comarcas de la Safor, la Ribera Alta y la Ribera Baixa con acumulados superiores a 200 l/m<sup>2</sup> el día 28. En el norte de Castellón destacaron los elevados registros en el Baix Maestrat así como nevadas en el interior. En Alicante las lluvias más relevantes sucedieron en la Marina Alta, aunque también señalar valores menos intensos en el Vinalopó Mitjà y el Baix Segura. En los gráficos siguientes, se muestra la precipitación media en la C. Valenciana en distintas estaciones en valores acumulados desde 1950 hasta la actualidad, así como con detalle diario acumulado para el año 2025:

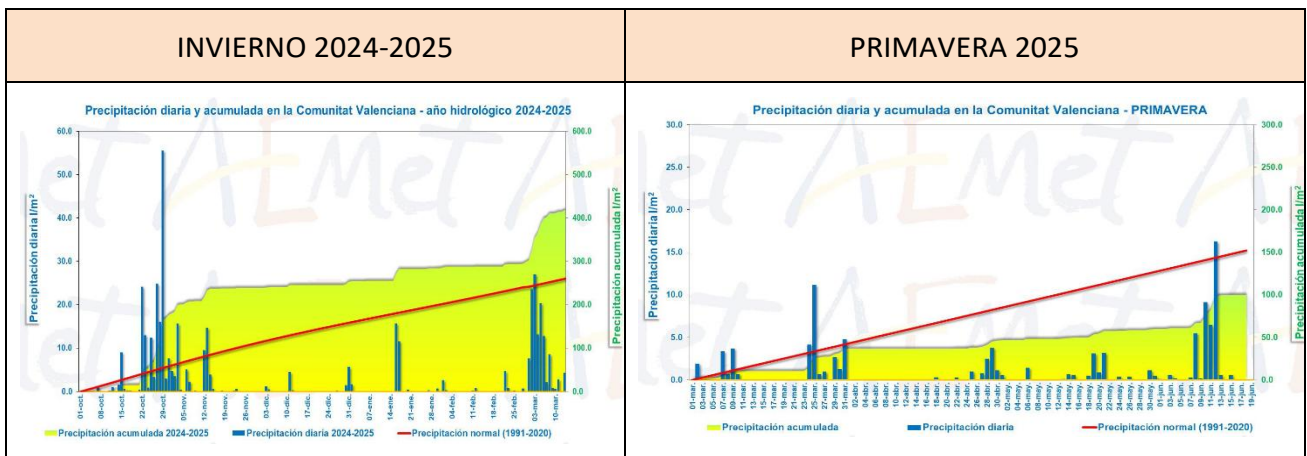
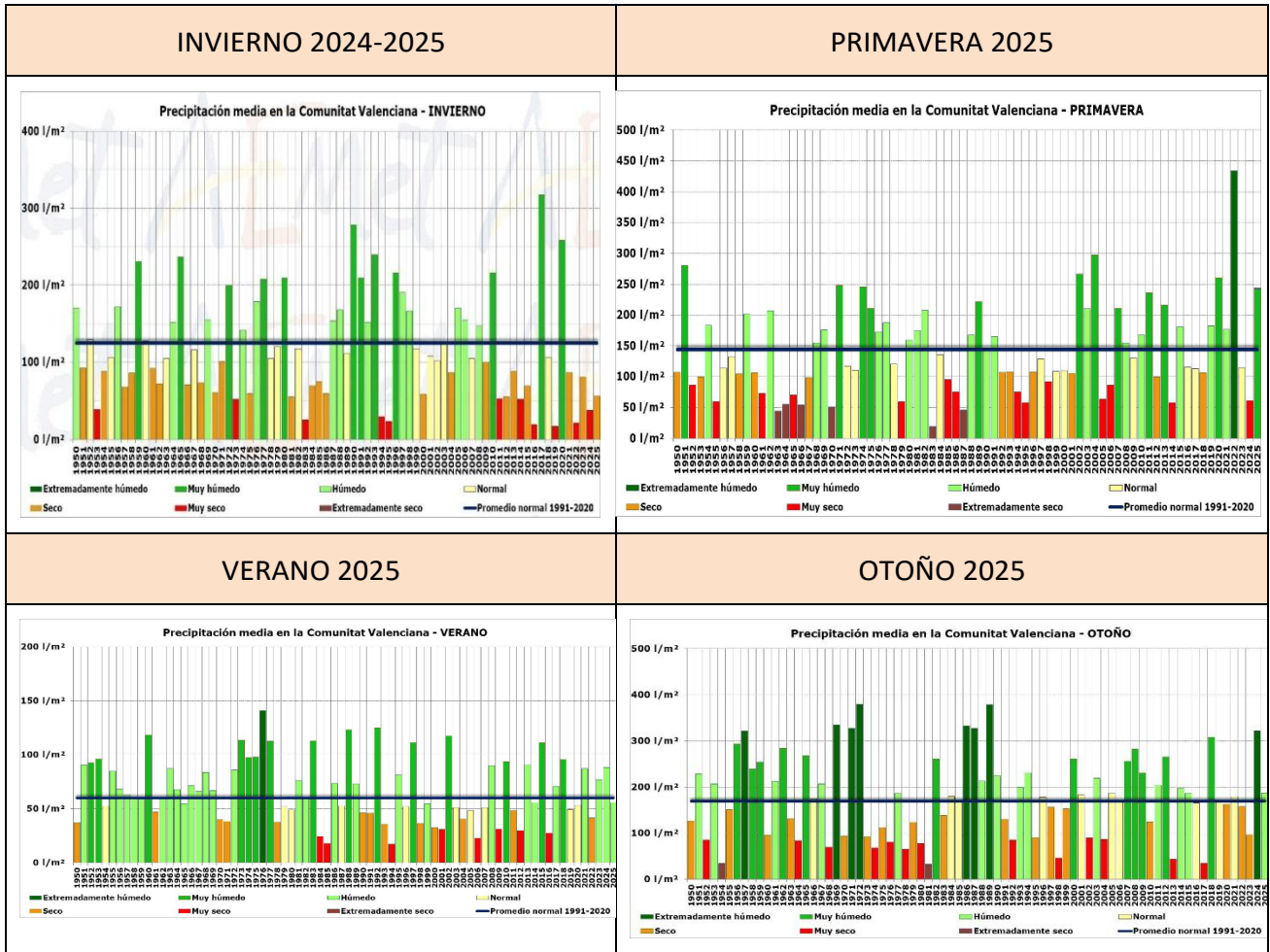

INFORME SOBRE LA REDUCCIÓN DE MÓDULOS DE CARÁCTER EXCEPCIONAL POR INCIDENCIAS METEOROLÓGICAS. COMUNITAT VALENCIANA. 2025



Gráfico 1. Precipitación diaria y acumulada en la Comunitat Valenciana en 2025. Fuente AEMET

A continuación, se muestra gráficamente la precipitación acumulada en cada una de las estaciones del año, así como un resumen del año 2025, donde se observa el carácter *muy húmedo* de Castellón, *húmedo* de Valencia y de Alicante.



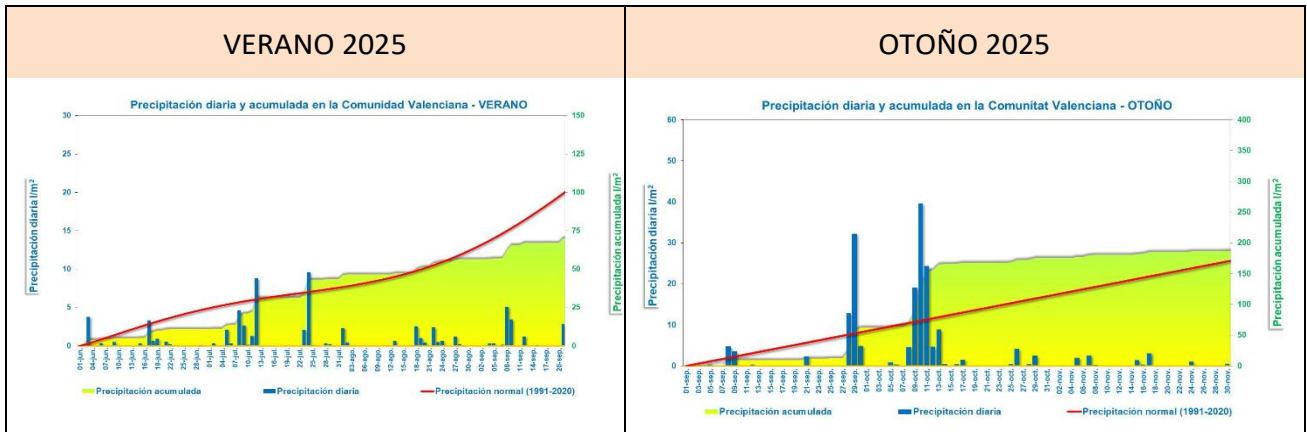
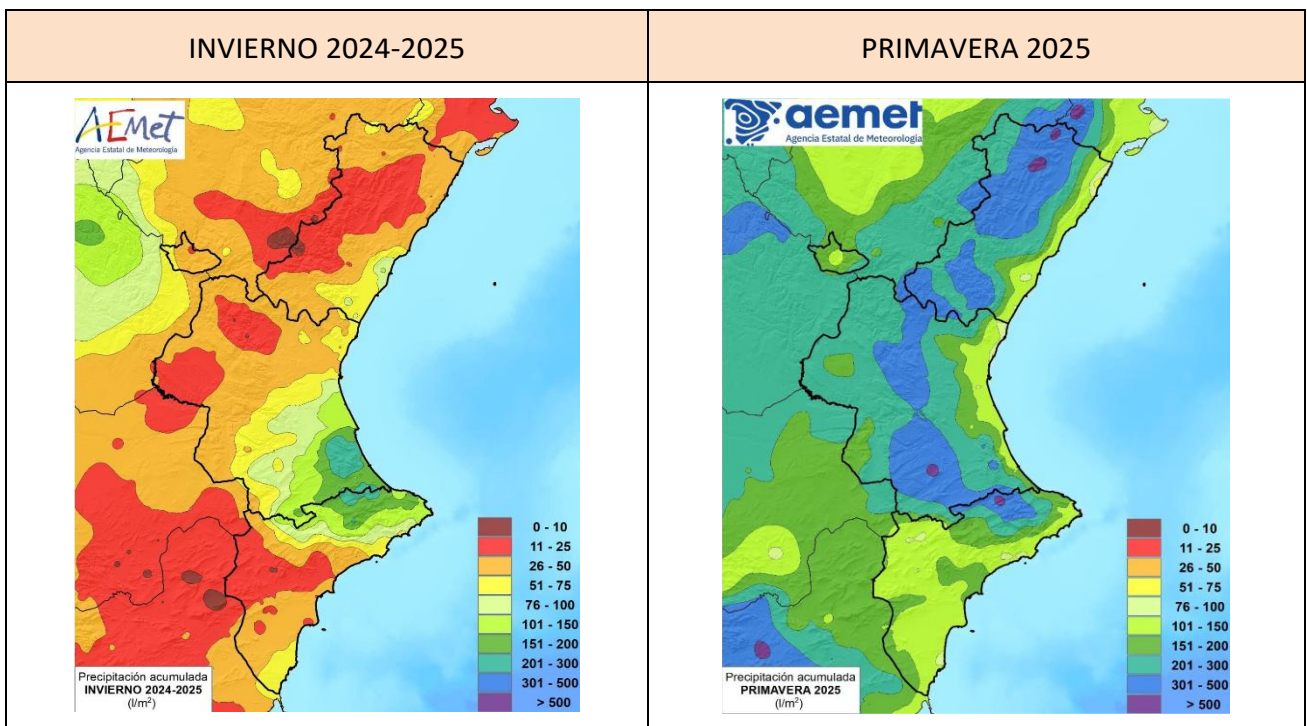
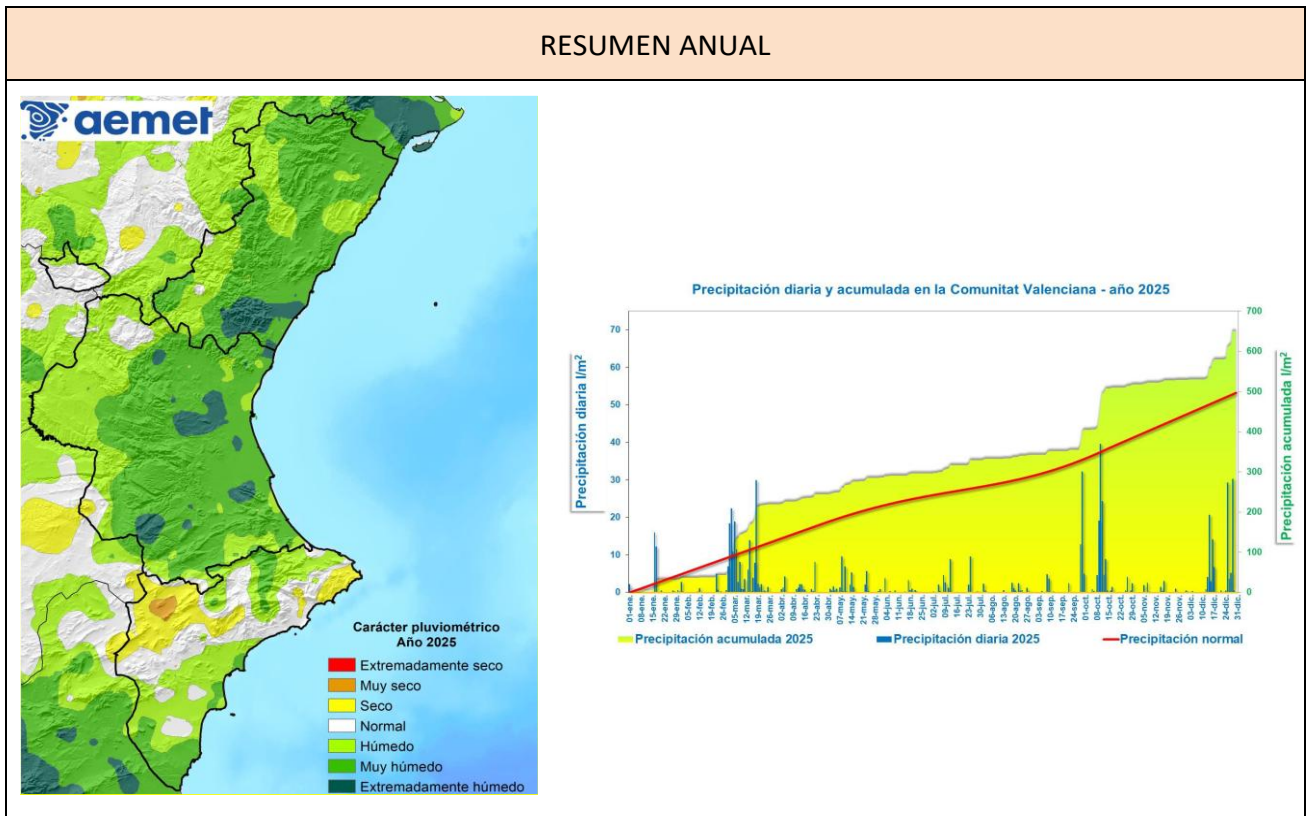
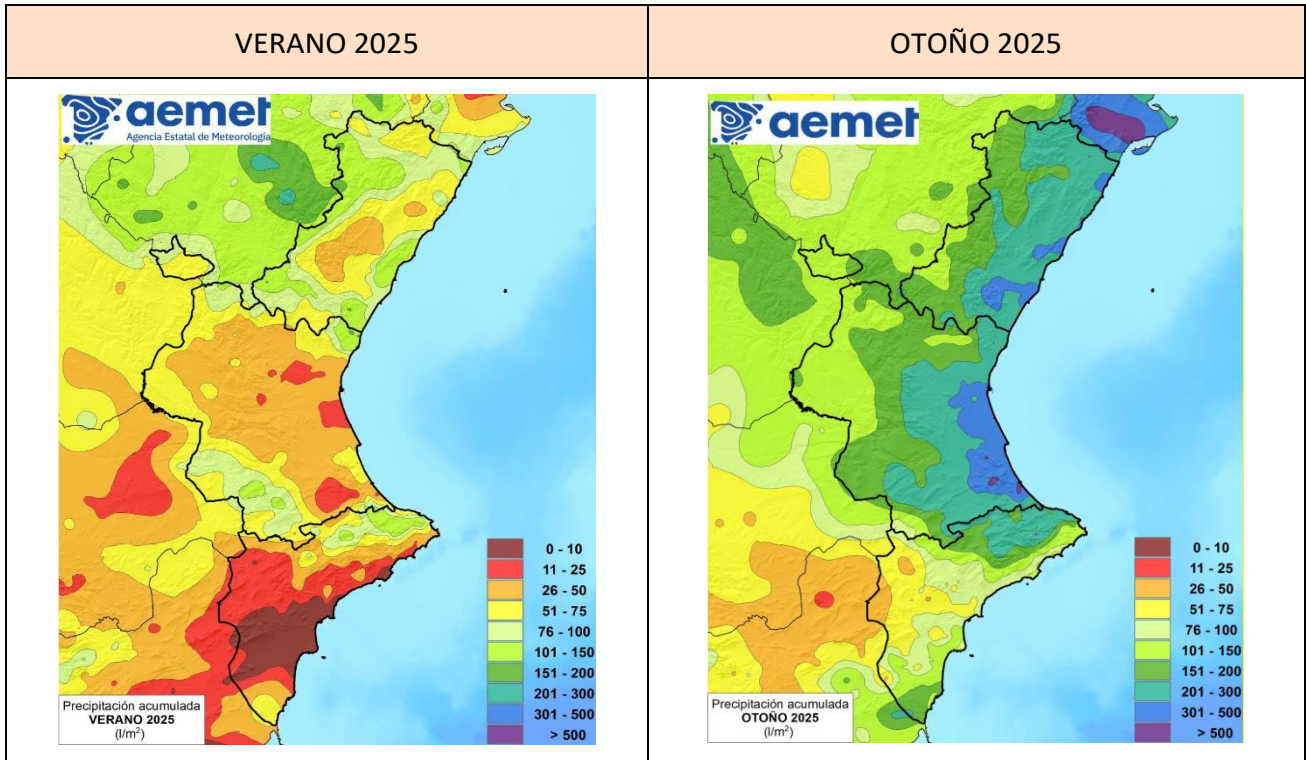

En detalle, y como se aprecia en el siguiente cuadro, el mes de marzo fue calificado por AEMET como *extremadamente húmedo*; julio, octubre y diciembre recibieron la consideración de *muy húmedos*; el mes de septiembre se consideró *húmedo*; enero y mayo fueron *normales*., mientras que los meses de febrero, abril, junio y agosto resultaron secos.

2025	PRECIPITACIÓN ACUMULADA (l/m <sup>2</sup> )	PRECIPITACIÓN MEDIA 1991-2020 (l/m <sup>2</sup> )	VARIACIÓN (°C)	CARÁCTER AEMET
ENERO	30,6	43,6	-30%	NORMAL
FEBRERO	10,6	33,3	-68%	SECO
MARZO	174,9	48,7	259%	EXTREMADAMENTE HÚMEDO
ABRIL	24,8	50,7	-51%	SECO
MAYO	41,1	44,5	-8%	NORMAL
JUNIO	11	25,3	-56%	SECO
JULIO	32,7	12	173%	MUY HÚMEDO
AGOSTO	13	22,7	-43%	SECO
SEPTIEMBRE	62,4	57,9	8%	HÚMEDO
OCTUBRE	113	58,6	93%	MUY HÚMEDO
NOVIEMBRE	11,7	53,5	-78%	MUY SECO
DICIEMBRE	120,7	47,7	121%	MUY HÚMEDO

Cuadro 2. Precipitaciones medias mensuales. Fuente: AEMET

### 3.2 EMBALSES

Las Confederaciones Hidrográficas del Júcar y de la Segura gestionan los recursos hídricos de los embalses de que se abastece la Comunitat Valenciana. En este informe se han tenido en cuenta tanto los que se encuentran en el territorio valenciano como aquellos situados fuera del mismo, ya que influyen de forma indirecta en la capacidad de abastecimiento. Además, se hace mención especial al sistema Entrepeñas-Buendía, ya que su situación determina el trasvase Tajo-Segura.

En la demarcación del **Júcar** (integrada por los sistemas Cenia, Palancia y Mijares, el Sistema Júcar Turia, el de Marina Baixa y Serpis) a finales de diciembre de 2025 había embalsados 1.329,0 hm<sup>3</sup> de los 2.698,0 hm<sup>3</sup> de capacidad total, lo que representaba un 49,3% de ocupación.

En el siguiente gráfico se muestra el agua embalsada en la cuenca del Júcar:



Gráfico 2. Evolución del volumen embalsado en la cuenca del Júcar (hm³).

Fuente. Boletín Hidrológico Semanal. Ministerio para la Transición Ecológica y el Reto Demográfico

Por su parte, la cuenca hidrográfica del **Segura**, tenía embalsados al concluir 2025, 276,0 hm³ frente a una capacidad máxima de almacenamiento de 1.134,0 hm³, lo que representó un 24,3% frente al 21,0% de diciembre de 2024. El promedio de los últimos cinco años es de 28,5%.

En el siguiente gráfico se muestra el agua embalsada en la cuenca del Segura:

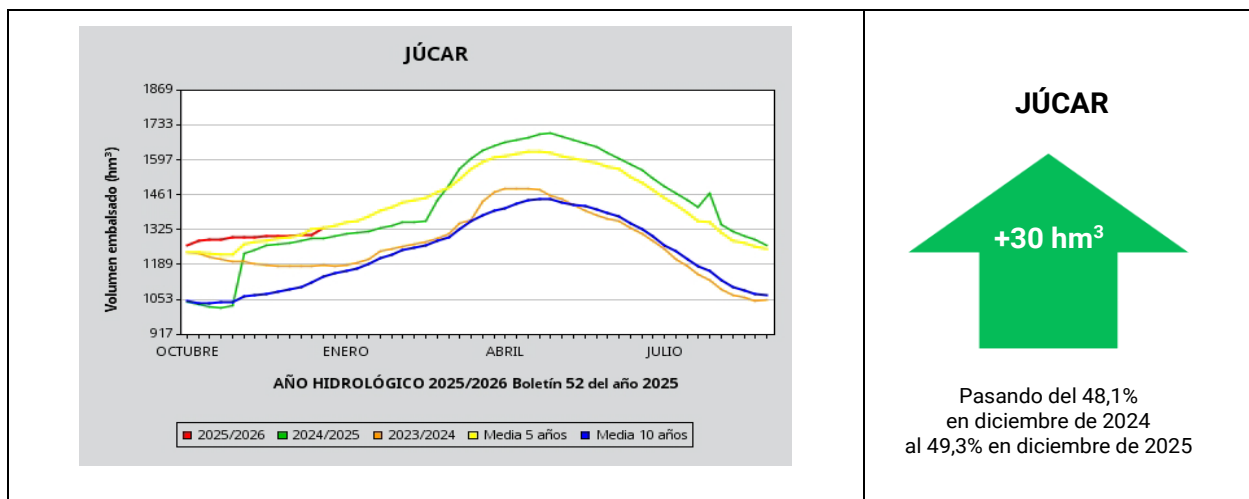

Gráfico 3. Evolución del volumen embalsado en la cuenca del Júcar (hm³).

Fuente. Boletín Hidrológico Semanal. Ministerio para la Transición Ecológica y el Reto Demográfico

En cuanto al sistema **Entrepeñas-Buendía**, la ocupación se situaba en el 49,4% de su capacidad, según los últimos datos del año, con un volumen embalsado de 1.243,0 hm³, por encima de los

1.096,0 hm<sup>3</sup> del año anterior en las mismas fechas y de la media de los últimos cinco años (709,0 hm<sup>3</sup>).

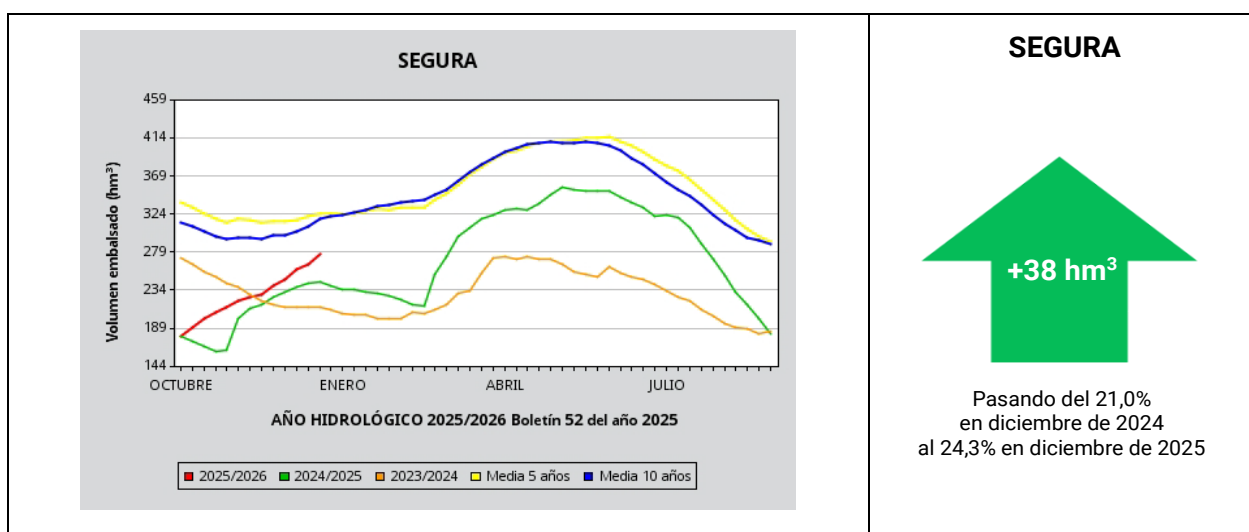
En el siguiente gráfico se muestra el agua embalsada en el sistema Entrepeñas-Buendía:



Gráfico 4. Evolución del volumen embalsado en el embalse de Entrepeñas-Buendía (hm<sup>3</sup>).

Fuente. Boletín Hidrológico Semanal. Ministerio para la Transición Ecológica y el Reto Demográfico

A finales de año los escenarios de sequía y escasez en los sistemas que afectan a la Comunitat Valenciana eran los siguientes:

UNIDAD TERRITORIAL		Escenario de Sequía prolongada (31 de diciembre 2025)	Escenario de Escasez (31 de diciembre 2025)
CENIA-MAESTRAZGO		AUSENCIA DE SEQUÍA PROLONGADA	NORMALIDAD
MIJARES-PLANA DE CASTELLÓN		AUSENCIA DE SEQUÍA PROLONGADA	NORMALIDAD
PALANCIA-LOS VALLES		AUSENCIA DE SEQUÍA PROLONGADA	NORMALIDAD
TURIA	ALTO TURIA	AUSENCIA DE SEQUÍA PROLONGADA	NORMALIDAD
	BAJO TURIA	AUSENCIA DE SEQUÍA PROLONGADA	NORMALIDAD
JÚCAR	MAGRO	AUSENCIA DE SEQUÍA PROLONGADA	NORMALIDAD
	ALTO JÚCAR	AUSENCIA DE SEQUÍA PROLONGADA	NORMALIDAD
	MEDIO JÚCAR	AUSENCIA DE SEQUÍA PROLONGADA	NORMALIDAD

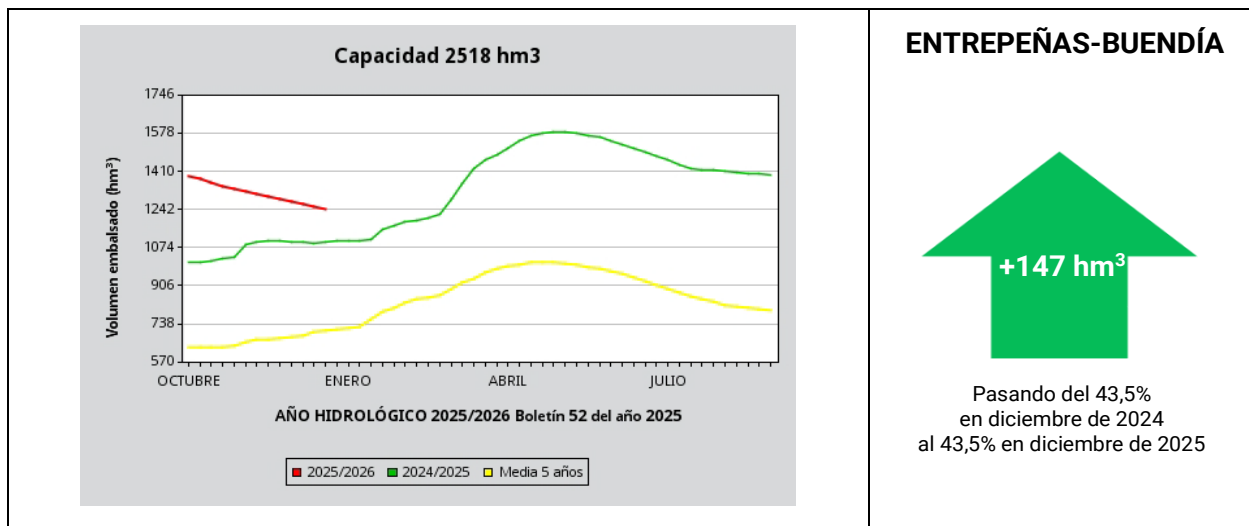
	BAJO JÚCAR	AUSENCIA DE SEQUÍA PROLONGADA	NORMALIDAD
SERPIS		AUSENCIA DE SEQUÍA PROLONGADA	PREALERTA
MARINA ALTA		AUSENCIA DE SEQUÍA PROLONGADA	NORMALIDAD
MARINA BAJA		AUSENCIA DE SEQUÍA PROLONGADA	ALERTA
VINALOPÓ-ALACANTÍ		AUSENCIA DE SEQUÍA PROLONGADA	ALERTA

Por su parte, en la Confederación Hidrográfica del Segura (CHS) a 31 de diciembre de 2025 la situación era la siguiente:

UNIDAD TERRITORIAL	Escenario de Sequía prolongada (31 de diciembre 2025)	Escenario de Escasez (31 de diciembre 2025)
PRINCIPAL	AUSENCIA DE SEQUÍA PROLONGADA	NORMALIDAD
CABECERA	AUSENCIA DE SEQUÍA PROLONGADA	NORMALIDAD
RÍOS MARGEN IZQUIERDA	AUSENCIA DE SEQUÍA PROLONGADA	PREALERTA
RÍOS MARGEN DERECHA	AUSENCIA DE SEQUÍA PROLONGADA	NORMALIDAD

Mientras que en el subsistema Tajo-Cabecera, en diciembre de 2025 la situación era la siguiente:

UNIDAD TERRITORIAL	Escenario de Sequía prolongada (31 de diciembre 2025)	Escenario de Escasez (31 de diciembre 2025)
TAJO-CABECERA	AUSENCIA DE SEQUÍA PROLONGADA	NORMALIDAD

### **Situación del Trasvase Tajo-Segura**

Durante el año 2025 se autorizaron los siguientes trasvases desde los embalses de Entrepeñas-Buendía, a través del acueducto Tajo-Segura:

	ENE.	FEB.	MAR.	ABR.	MAY.	JUN.	JUL.	AGO.	SEP.	OCT.	NOV.	DIC.
VOLUMEN DE EMBALSES EFECTIVO EN ENTREPEÑAS-BUENDÍA*	1.096,1	1.114,6	1.143,4	1.344,7	1.446,7	1.470,4	1.419,7	1.347,0	1.266,4	1.224,4	1.195,2	1.178,9
NIVEL	2	2	2	1	1	1	1	1	2	2	2	2

ABASTECIMIENTOS URBANOS SEGURA	7,5	7,5	7,5	7,5	7,5	7,5	7,5	7,5	7,5	7,5	7,5	7,5
REGADÍOS SEGURA	18,86	18,99	18,93	51,84	51,81	51,76	51,6	51,6	18,8	19,5	19,5	19,5
TOTAL A LA CUENCA DEL SEGURA	26,36	26,49	26,43	59,34	59,31	59,26	59,1	59,1	26,3	27	27	27
GUADIANA	0,64	0,51	0,57	0,66	0,69	0,74	0,9	0,9	0,7	0,7	0,6	0,7
TOTAL GENERAL TRASVASADO	27	27	27	60	60	60	60	60	27	27	27	27

\*Volumen embalsado menos el volumen autorizado a trasvasar pendiente de enviar

Cuadro 3. Trasvases autorizados desde los embalses de Entrepeñas- Buendía a través del acueducto Tajo-Segura (hm³).

Fuente: Elaboración propia con datos del Ministerio para la Transición Ecológica y el Reto Demográfico

### 3.3 INCIDENCIAS METEOROLÓGICAS REGISTRADAS:

Por orden cronológico, y a modo de resumen, se recogen las incidencias meteorológicas registradas en el territorio que afectaron a los cultivos a lo largo del año:

- El mes de enero de 2025 en la Comunitat Valenciana fue **muy cálido**. Se produjeron dos episodios cálidos a principio y finales de mes (días 11 y 27) y uno frío a mediados (entre el 13 y el 20).

En cuanto a precipitaciones se calificó como **normal**, si bien, llovió un 30% menos que la media. Las únicas precipitaciones significativas se produjeron los días 16 y 17 cuando un temporal dejó lluvias persistentes en el sur de Valencia y norte de Alicante.

Además, sopló viento fuerte y persistente de levante y gregal que generó un intenso temporal marítimo. En zonas del sur de Valencia y norte de Alicante se produjeron granizadas y nevó en en las sierras del norte de Alicante. También hubo alguna granizada en zonas del litoral de Castellón.

El descenso de temperaturas afectó al cultivo de alcachofas al incidir en el desarrollo de los capítulos y afectar, en numerosos casos, a las brácteas exteriores tanto en la Vega Baja, como en Vinalopó Mitjà y Baix Maestrat mermando su calidad. Las heladas también afectaron al cultivo del haba verde (problemas de cuajado) y causaron incidencias en varias parcelas de limonero de la Vega Baja y, en menor medida, de naranjo. En algunas plantaciones de la Plana Alta, Camp de Morvedre y Camp de Turia, las bajas temperaturas ocasionaron daños en plantaciones de aguacate (daños en brotes, caída de frutos, etc.). A ello se le unió el efecto del fuerte viento que sopló que aumentó las pérdidas. Además, en el Camp de Morvedre las heladas también afectaron a los cítricos. Por su parte, en el cultivo del almendro, las bajas temperaturas afectaron a la brotación de algunas variedades al perderse brotes jóvenes que habían brotado por las temperaturas de las semanas anteriores.

La escasez de lluvias continuó en la mayoría de las comarcas alicantinas, y se retrasaron las siembras de cereales en aquellas con mayor superficie de secano (Vinalopó Mitjà y en l'Alt Vinalopó) e incluso en algunas parcelas no se llegó a sembrar.

Los fuertes vientos registrados los días 27 y 28 causaron daños en algunas parcelas cítrícolas al provocar la caída de frutos y rameado causando depreciación comercial.

- El mes de febrero fue **muy cálido**. El mes comenzó y acabó con temperaturas inferiores al promedio normal, pero entre los días 9 y 25 hubo un largo episodio cálido, con valores ligeramente superiores a los 25°C en algunas localidades de Valencia y Alicante. En cuanto a precipitaciones el mes se consideró **seco** y predominaron los días sin lluvia.

De hecho, la escasez de lluvias continuó incidiendo en los cultivos de secano del Alto Vinalopó comprometiendo su desarrollo.

Las altas temperaturas favorecieron el desarrollo de enfermedades fúngicas en los cultivos tras las lluvias acontecidas semanas anteriores. Además, favorecieron la floración prematura de algunos frutales y, con ello, la preocupación por el posible riesgo de heladas tardías. En cítricos, se detectó en algunas zonas problemas de negrilla, devaluando el fruto.

El día 12 hubo un episodio de pedrisco en el Camp de Túria que afectó al cultivo de cítricos.

- El mes de marzo resultó **frío** en cuanto a temperaturas y **extremadamente húmedo** en relación con la pluviometría.

Las precipitaciones fueron persistentes y generalizadas durante las tres primeras semanas del mes, aunque destacaron los registros de la primera semana (días 2 y 3) y de los días 17 y 18. A señalar la gran nubosidad y escasa insolación que hubo durante el mes, lo que originó una baja amplitud térmica (días fríos y noches relativamente cálidas).

Los máximos acumulados en el mes se registraron en Benissili (la Vall de Gallinera), con 558,7 l/m<sup>2</sup>. También se superaron los 400 l/m<sup>2</sup> en otros observatorios del interior y de sierras litorales de Valencia, norte de Alicante y Castellón, como 449,7 l/m<sup>2</sup> en l'Orxa, 442,0 l/m<sup>2</sup> en Catí y 432 l/m<sup>2</sup> en El Caroig, entre otros.

De hecho, la elevada humedad favoreció el desarrollo de enfermedades fúngicas en los diferentes cultivos. Así, en las variedades de cítricos de recolección tardía se detectaron afecciones por hongos (*Alternaria alternata* y *Phytophthora* spp.) y, el exceso de humedad provocó caída de fruta madura. Por su parte, en algunos campos de cereales se observó asfixia radicular.

En el almendro, las abundantes y persistentes lluvias afectaron a la floración y provocaron un cuajado deficiente en las variedades más tardías, y en las variedades más tempranas donde el cuajado fue bueno, algunos frutos cayeron. En Castellón, donde las lluvias de primeros de mes fueron intensas, se apreciaron daños en el cultivo en numerosas zonas destacando las de el Alt y Baix Maestrat, la Plana Alta, l'Alcalatén, el Alto Mijares y els Ports. En la Plana Baixa, las abundantes lluvias favorecieron la aparición de monilia, con la seca de brotes y el pardeamiento de las flores en el cultivo del almendro. En la comarca del Alto Mijares se apreciaron daños en almendro por heladas.

Otros frutos secos como avellano y nogal también resultaron perjudicados. En el caso del olivo, favorecieron la propagación del repilo que provocó defoliación.

En algunas hortalizas de temporada se produjeron daños puntuales en algunas parcelas por encharcamientos, afectando al grupo de las brassicas, y a las lactutas, principalmente en el área de Benicarló en el Baix Maestrat. En la Plana Alta el cultivo más afectado fue el de la cebolla en las parcelas que ya estaban próximas a la recolección.

En ocasiones, las lluvias estuvieron acompañadas de pedrisco, como los días 11 y 14 en el Vinalopó Mitjà, lo que provocó daños en cultivos como la cebolla en o algunas plantaciones de brócoli y bimi.

- El mes de abril de 2025 fue **muy cálido y seco** en la Comunitat Valenciana. Durante el mes hubo dos intensos picos cálidos, el primero el día 7, y el segundo entre los días 24 y 26.

La precipitación acumulada fue de 24,8 l/m<sup>2</sup>, un 51% inferior que la del promedio climático del periodo 1991-2020. En las tres provincias el carácter resultó seco, con un déficit medio provincial del 58% en Alicante, del 54% en Castellón y del 46% en Valencia.

En algunas zonas de l'Alt Vinalopó, del Vinalopó Mitjà y de la Marina Baixa las insuficientes lluvias incidieron en el cereal de secano cuyo desarrollo fue escaso.

En Valencia se registraron diversos episodios de granizo que afectaron al cultivo del almendro y algunos frutales en el Camp de Turia, a los frutales de hueso en la Ribera Alta y Vall d'Albaida, que estaban en pleno desarrollo y crecimiento, así como a cítricos y caquis. En la franja de barrido de la tormenta, la merma provocada por este pedrisco fue notoria en melocotones, albaricoques y ciruelos. Por otro lado, la falta de cuajado por alternancia de temperaturas afectó de forma significativa al cultivo de albaricoques. En la Hoya de Buñol el granizo causó incidencias en cítricos, en fruta de verano, en caqui y en vid. En l'Horta Sud los cultivos afectados por el granizo fueron los cítricos y caqui.

Además se observó falta de cuajado en albaricoques de la Ribera Alta por alternancia de temperaturas.

Por su parte, en Castellón se observaron daños por podredumbres en cebolla y patatas en la Plana Alta.

- El mes de mayo de 2025 se consideró **cálido y normal**, con una precipitación media acumulada (41,1 l/m<sup>2</sup>) un 8% inferior al valor del promedio climático del periodo 1991-2020 (44,5 l/m<sup>2</sup>).

Entre el 6 y el 15 los días fueron frescos, pero a finales de mes los registros subieron y se superaron los 37°C, determinando el carácter cálido del mes.

En cuanto a las precipitaciones, éstas se acumularon en varios episodios de tormenta que dejaron intensas granizadas, sobre todo en el interior de Valencia. En total, se registraron 17 días de tormenta que afectaron a algún punto del territorio.

El día 3 de mayo varias tormentas descargaron en el territorio y, en ocasiones, fueron acompañadas de pedrisco de diverso tamaño. A destacar la fuerte granizada que afectó a varios municipios de la Vall d'Albaida.

El día 8 de mayo otro episodio de lluvias acompañadas de granizo incidió de nuevo en el campo valenciano, siendo esta vez afectadas las comarcas de los Serranos y el Camp de Túria, así como la Vall d'Albaida, la Costera, la Canal de Navarrés y también la comarca castellonense de la Plana Baixa.

De nuevo, el 10 de mayo hubo tormentas acompañadas de granizo en las tres provincias. Las comarcas con mayores daños fueron la Plana de Utiel-Requena, los Serranos, el Camp de Túria y el Camp de Morvedre, en la provincia de Valencia, y, las comarcas del Alto Palancia y la Plana

Baixa en la provincia de Castellón. Estos episodios de pedrisco también tuvieron incidencia en distintos puntos muy localizados de las comarcas de Alicante: L'Alacantí, Marina Alta, Vinalopó Mitjà, Alt Vinalopó i l'Alcoià.

Los diversos episodios de pedrisco acontecidos en la primera quincena de mayo incidieron en las tres provincias, sobre todo en las zonas de interior con pérdidas en frutales cítricos en mayor medida, aunque también fueron importantes en frutales no cítricos (caqui, aguacate y fruta de hueso y níspero), viñedo, almendro, algarrobo y olivar, y malograron también cereales y hortalizas, en las zonas donde se registraron.

En la Marina Alta el cultivo del cerezo resultó muy afectado con daños que en algunos casos se acercaron al 95%. En el Comtat y en l'Alcoià, el pedrisco ocasionó depreciaciones en una superficie importante de cerezo, manzano y ciruelo, aunque de menor cuantía. Por su parte, en la comarca del Vinalopó Mitjà una parte de la superficie de frutales de hueso tuvo daños cercanos al 40%. Por último, en el Alt Vinalopó este episodio se centró principalmente en Castalla y Villena, donde se vieron afectados tanto cerezo como almendro y viña, así como los frutales de hueso, cuyos daños superaron el 50% en las parcelas afectadas. Por su parte, las lluvias continuadas afectaron especialmente al cultivo del cerezo en la comarca del Comtat, donde se observaron daños por rajado de importancia significativa.

En Castellón, los daños fueron variados según localidades y cultivos. Así, en el Alto Palancia, el cultivo del níspero tuvo pérdidas importantes. Además, el cultivo del caqui de la zona también sufrió defoliaciones de árboles y frutos marcados. Por su parte, el del almendro tuvo caída de frutos y defoliación con merma de producción.

En la Plana Baixa el cultivo de cítricos fue el más afectado con daños en los tejidos leñosos de los árboles, estas lesiones interrumpieron el desarrollo fisiológico normal del fruto, provocando una reducción en su calibre respecto al esperado. Otros cultivos como el del almendro o el aguacate también se malograron con daños en el fruto e incluso caída al suelo y en la vegetación. En la Plana Alta, los daños fueron menores.

En el Baix Maestrat, los daños derivados de los episodios de precipitaciones se limitaron al cultivo de la cereza. Las intensas lluvias registradas los días 8 y 10 provocaron cracking o agrietamiento del fruto en algunas parcelas del interior. Este fenómeno se debió al exceso de agua que incrementó la turgencia de la pulpa, causando deformaciones y rupturas en la epidermis del fruto. Como consecuencia, se produjo una depreciación comercial significativa de la escasa cosecha esperada, la cual ya estaba mermada por un déficit en la acumulación de horas-frío necesarias para asegurar una adecuada floración y cuajado del fruto.

En Valencia los episodios de granizo afectaron fundamentalmente a cultivos de cítricos, caqui, frutales de hueso y olivar de la Vall d'Albaida. En la Hoya de Buñol el pedrisco del día 8 afectó a cítricos y vid. Mientras que en el Camp de Morvedre, el pedrisco del día 10 de mayo causó daños en cítricos y aguacates. En el Camp de Túria, los episodios de granizo provocaron incidencias en la mayoría de los cultivos de la comarca como cítricos, caqui, frutales de hueso, almendro, olivar, vid, algarrobos, patatas y hortaliza. En los Serranos además de incidir en cítricos, frutales viñedo, afectó al os cereales. Por su parte, en la Plana de Utiel-Requena, el

granizo del día 10 afectó a cereal, almendro, viñedo y olivar del término municipal de Camporrobles.

Las precipitaciones del mes de mayo mejoraron las reservas hídricas y las condiciones de sequía que se venían arrastrando y , en algunas ocasiones beneficiaron a los cultivos como el caso del **olivar** cultivo que se encontraba afectado por la sequía de los últimos años.

- El mes de junio se caracterizó por las elevadas temperaturas, incluso superaron a las de un julio y agosto normales, por lo que se calificó como **extremadamente cálido y seco**. No se registraron picos, sino que las temperaturas fueron elevadas de un modo continuo y, el día 30, se superaron los 40°C en numerosos puntos del interior sur de Valencia y e interior norte de Alicante.

En Alicante el cultivo del cereal de invierno no llegó a germinar en plantaciones de secano en algunas comarcas, pese a las mayores precipitaciones en relación con la campaña pasada. En cambio, las plantaciones en regadío si se desarrollaron correctamente.

En la comarca de l'Alt Vinalopó las escasas lluvias y las altas temperaturas provocaron quemaduras en los frutos de hueso expuestos al sol, así como una aceleración de la maduración y con ello una bajada de calidad de la fruta.

En general, los elevados registros térmicos condicionaron la evolución de los cultivos, siendo manifiesta la mayor caída (porgà) en cítricos y en olivar.

Además, en algunas zonas de Valencia volvió a granizar: en la Ribera Alta el día 3 el pedrisco afectó a cultivos de cítricos, caquis y hortalizas. En la Vall d'Albaida, el episodio de viento y granizo del día 4 ocasionó daños en uva de transformación. Así mismo, en la Plana de Utiel-Requena, el granizo de los días 19 al 21 causó incidencias en almendro y viñedo de varios municipios de la comarca.

- El mes de julio de 2025 fue térmicamente **muy cálido y muy húmedo** en cuanto a precipitaciones. Hay que tener en cuenta que en la Comunitat Valenciana el mes de julio es el más seco, de manera que, a poco que llueva, el mes resulta *húmedo* o *muy húmedo*, como ha ocurrido en 2025.

Los primeros días del mes fueron los últimos de la primera ola de calor del verano que empezó en junio. Con el paso de una DANA del día 12 hubo un breve periodo fresco y a continuación otro pico cálido en la semana del 15 al 22, siendo el 17 el día más cálido. Los últimos 8 días tuvieron un carácter extremadamente frío (relativo a la temperatura normal de final de julio), con una temperatura media 2,2 °C más baja.

El mes de julio se caracterizó por su comportamiento tormentoso, con precipitaciones fuertes que, en muchos casos, estuvieron acompañadas de pedrisco.

Se produjeron tres episodios destacados los días 8 y 9, el día 12 y los días 23 y 24. Estos afectaron con más intensidad a comarcas del litoral, como la Plana Baixa y Alt Palància, el Camp de Morvedre y en el Baix Segura.

En cuanto a daños, señalar que en l'Alt Vinalopó y en el Vinalopó Mitjà , en los secanos más pobres, los cereales de invierno se vieron afectados en sus rendimientos e incluso en algunos

casos no fueron recolectados a causa de las escasas precipitaciones y de las altas temperaturas.

En Alicante, en la última etapa de maduración de muchas de las especies frutales, se constató la prevalencia de la mosca de la fruta (*Ceratitis capitata*), que causó daños de importancia en las últimas variedades de cerezo.

La DANA del día 12 provocó episodios de tormentas con granizo de tamaño considerable que causaron daños en los cultivos. Así, en Castellón los mayores daños se dieron en la comarca de la Plana Baixa y, en menor medida, en la del Alto Palancia. Los cultivos más afectados fueron los cítricos ya que mucha clementina había caído al suelo, y también eran evidentes los daños por rameado a causa de los fuertes vientos, pero también las plantaciones de aguacate, de olivar, de almendro y de algarrobo y algunos cultivos hortícolas de temporada como el melón, la sandía y la calabaza donde los daños fueron por la inundación que sufrieron las parcelas. La gran acumulación de precipitación provocó encharcamientos que dieron lugar a que las plantaciones de cucurbitáceas se echaran a perder por asfixia al estar completamente anegados.

Los días 23 y 24 llovió de nuevo en Castellón causando daños en el Baix Maestrat en olivar y el almendro. Además del daño en frutos, hubo defoliación y caída de frutos al suelo. En el almendro eran evidentes los daños en el exocarpio, mucha caída de hojas y hojas agujereadas en los árboles. Los encharcamientos que se produjeron en zonas de la Plana Alta y Baixa agravaron más el estado de las hortalizas que ya estaban afectadas.

En Valencia, el episodio de granizo del día 12 ocasionó daños en cítricos, caqui, aguacate, granado, olivar y cucurbitáceas en diversos municipios de la comarca del Camp de Morvedre. En el caso del aguacate, los daños en la cosecha obligaron a que una parte de la ella se destinara a industria, provocando una disminución de su valor comercial.

- De nuevo el mes de agosto de 2025 se consideró **muy cálido** en cuanto a las temperaturas. En lo referente a precipitaciones hubo un relativo déficit, a pesar de lo cual el mes se consideró pluviométricamente **seco**.

El carácter muy cálido del mes estuvo determinado por la larga ola de calor que se extendió entre los días 3 y 18, que tuvo dos picos, el primero centrado en el día 11 y el segundo, más intenso, centrado en los días 17 y 18.

Las precipitaciones estuvieron provocadas por tormentas que afectaron sobre todo al interior sur de Valencia y al interior norte de Castellón. Fueron de corta duración y estuvieron muy focalizadas. Las más intensas se registraron los días 1, 18, 22, 24 y 27. La tormenta del día 22 dejó una intensa granizada en localidades de la Vall d'Albaida y, en menor medida, en otras comarcas como El Comtat.

En Valencia, el granizo del día 22 produjo daños en almendro y olivar de Los Serranos, así como en los cultivos de cítricos, caqui, viñedo y olivar de la Vall d'Albaida.

En el Comtat causó daños en cultivos como el ciruelo, especialmente en plantaciones de variedades tardías como *sun gold* o *angeleno*, además de en manzano, en el que se vieron afectadas, variedades como *fuji*, *roja de beneixama* o *perelló*. También hubo incidencias en las

variedades más tardías de melocotonero, como *baby gold 9* y *andrea*. Otros cultivos afectados fueron el peral, el almendro (principalmente a la variedad *guara*, provocando caída de fruto al suelo, especialmente en el término municipal de Alfafara) y el olivar.

En Castellón, la ola de calor provocó que los cultivos de secano disminuyeran sus rendimientos, con menores calibres y llenados en la fase final en los frutos secos, con algunos frutos marchitos e inviabilizados, en el caso del almendro y con deshidrataciones y caídas de aceitunas, en el olivar. Así, almendros que en el mes de mayo presentaban una buena producción, en agosto muchos frutos se habían malogrado.

En el Valle de Ayora, el incendio declarado el 13 de agosto en Teresa de Cofrentes afectó a cultivos de almendro y olivar del municipio.

En los municipios productores de arroz, el cultivo se vio afectado por la proliferación del hongo *Pyricularia oryzae*, como consecuencia del exceso de humedad ambiental y las elevadas temperaturas.

- El mes de septiembre de 2025 fue **muy cálido y húmedo** en la C. Valenciana. El carácter cálido se debió a las altas temperaturas registradas de modo continuado durante las tres primeras semanas. Entre los días 22 y 25 se produjo un acusado descenso térmico y un segundo el día 29, día de precipitaciones de intensidad muy fuerte o torrencial en zonas del litoral de Valencia y de Castellón.

En Alicante, las elevadas temperaturas incidieron en el cultivo de la uva de mesa del Vinalopó donde originaron una rápida madurez fisiológica, que en algunas variedades no fue acompañada del contenido necesario de azúcar, por lo que se produjeron deficiencias de calidad. También aceleraron la maduración de la uva de vinificación y, la variedad *monastrell*, sufrió una merma importante en el tamaño de los racimos y, por tanto, en los rendimientos. Además, en algunas zonas de secano se apreciaba un impacto negativo en el olivar.

Hasta el día 29 hubo diversas tormentas de corta duración que provocaron granizadas y reventones húmedos, como los que se produjeron el día 8 en el Baix Segura y Xàtiva con rachas de viento que superaron los 100 km/h. El día 21 las tormentas con granizo afectaron a localidades de la Vall d'Albaida, la Costera y la Safor. Los acumulados más importantes se produjeron los últimos días del mes, sobre todo el día 29, cuando a causa del paso de una vaguada fría y la entrada de viento de levante se activaron avisos rojos en el litoral norte de Castellón y en todo el litoral de Valencia.

Las precipitaciones tuvieron intensidad torrencial de madrugada en zonas de la Serra d'Espadà y del Baix Maestrat. A partir de la mañana las lluvias más intensas afectaron al litoral de Valencia. En zonas del norte de la Safor, en el entorno del Mondúver, se acumularon 164,1 l/m<sup>2</sup> en Xeresa, de los cuales más de 100 en menos de una hora. En Barx se acumularon 239,0 l/m<sup>2</sup> prácticamente en 4 horas y media con intensidad también torrencial. Por la tarde una tormenta muy intensa se formó en la zona de Alzira, en la Ribera Alta, donde se acumularon 161,6 l/m<sup>2</sup> en la Casella y 137,1 l/m<sup>2</sup> en la ciudad. Esa tormenta se fue desplazando hacia la Ribera Baixa y zonas del sur del término municipal de Valencia. En estas zonas la intensidad fue torrencial, acumulándose hasta 196,0 l/m<sup>2</sup> en El Palmar. Esta tormenta provocó reventones húmedos en

la zona litoral entre el norte de la ciudad de Cullera, el Mareny de Barraquetes y el Perelló, con rachas que llegaron a superar los 100 km/h.

En Alicante hubo daños en el cultivo de cítricos y olivar por el granizo caído, mientras que, en Castellón, las tormentas de final de mes volvieron a afectar a municipios de la Plana Baixa por pedrisco, en este caso más focalizado en los términos municipales de La Vall d'Uixò, Alfondiguilla y Chóvar, lo que aumentó los daños que ya habían causado los pedriscos de 12 de julio y del 8 y 10 de mayo.

En Valencia, el pedrisco del día 8 causó daños a cítricos, almendro, olivas y algunas hortalizas. En la Safor, el granizo del día 21 causó daños en cítricos, caquis, olivar, almendros y aguacates y, en la Costera y Vall d'Albaida incidió cítricos, caqui y olivar. Por su parte, en la Ribera Baixa las lluvias del día 29 provocaron pérdidas por asfixia radicular en verduras chinas y cebollas, caída de frutos en cítricos y pudrición de tubérculos en el caso de la patata temprana.

- El mes de octubre de 2025 fue, según AEMET, térmicamente muy **cálido** y, en lo referente a la pluviometría, resultó **muy húmedo**.

El carácter muy cálido del mes fue debido el episodio de altas temperaturas que se produjo entre los días 20 y 25. Los días 22, 23 y 25 fueron récord de día cálido de cada fecha correspondiente.

El mes tuvo carácter muy húmedo en las tres provincias, aunque destacó especialmente la de Valencia, donde el acumulado medio provincial, 132,3 l/m<sup>2</sup>, supuso más del doble del promedio normal (58,6 l/m<sup>2</sup>).

Los acumulados más importantes se registraron durante el largo temporal de lluvias que se produjo entre los días 9 y 13. Lo más significativo del episodio fue la persistencia de las precipitaciones, con momentos en los que la intensidad fue torrencial, con tormentas o chubascos sin tormenta de duración de entre una y dos horas que afectaron a zonas muy focalizadas y poco extensas del litoral y zonas bajas próximas.

El día 10 se activó el aviso rojo en el litoral sur de Alicante. Ese día se produjeron tormentas con intensidad muy fuerte o torrencial muy pegadas a la costa del litoral del Baix Segura, entre Guardamar del Segura y Pilar de la Horadada. En esta localidad se registró la mayor intensidad durante la noche. En total, en la estación de AVAMET en Pilar de la Horadada se registraron 153,0 l/m<sup>2</sup> el día 10, de los cuales, 137,2 l/m<sup>2</sup> en 12 horas.

En la mañana del día 11 la intensidad fue torrencial y con tormenta en zonas entre la Ribera y l'Horta Sud como Benifaió, Almussafes, Sollana, Picassent y Alcàcer.

Por la tarde de ese mismo día 11, un núcleo de lluvia estático y sin tormenta, muy focalizado en Carcaixent, acumuló 168,4 l/m<sup>2</sup>, la mayor parte en una hora.

El último episodio destacado se produjo durante la mañana del día 13 en la Safor. En Gandia se registraron 138,3 l/m<sup>2</sup>, con más de 100 en una hora, y cantidades similares entre Real de Gandia, Bellreguard, Daimús y el Grau de Gandia. Menos intensidad se registró en otras localidades de la comarca, con acumulados inferiores a 100 l/m<sup>2</sup>.

El acumulado mensual más alto se registró en Gandia, con 373,0 l/m<sup>2</sup>. En las Islas Columbretes se acumularon 339,7 l/m<sup>2</sup>, en Sollana 326,0 l/m<sup>2</sup>, en Miramar 313,2 l/m<sup>2</sup> y en Real de Gandia 287,0 l/m<sup>2</sup>. En el otro extremo, en el Pinós se acumulado 6,0 l/m<sup>2</sup>, y 16,2 l/m<sup>2</sup> en el Hondo de Crevillent.

En Alicante, como consecuencia del temporal de lluvia del 9 y 10 de octubre, al noroeste del núcleo urbano de Pilar de la Horadada, en el límite con Murcia, se observaron daños puntuales por arrastre de tierra en plantaciones de cítricos, así como daños en infraestructuras de invernaderos y caminos. Adicionalmente, la entrada de agua y barro paralizó las labores agrícolas relacionadas con la plantación de pimiento, lo que obligó a esperar al secado del terreno y reiniciar las labores preparatorias. Esta situación retrasó los trasplantes, lo cual podría derivar en una reducción de cosecha.

Algunas variedades tardías de granado, como *wonderful* y *mollar* sufrieron daños puntuales.

En uva de mesa debido a la sucesión de humedad y altas temperaturas se observó en el Vinalopó Mitjà una afección progresiva de enfermedades fúngicas, especialmente botrytis, en la producción pendiente de recolección de *ideal*, *red globe*, *dominga* e incluso *aledo*.

En Valencia, las lluvias caídas entre los días 9 y 13 de octubre provocaron pérdidas por asfixia radicular en hortalizas, caída de frutos en cítricos y pudrición de tubérculos en el caso de la patata temprana en la Ribera Baixa. En l'Horta Sud ese mismo episodio ocasionó daños en cítricos, caqui, hortalizas y viveros del término municipal de Silla.

Por lo que respecta al arroz, las lluvias entre los días 9 y 11 de octubre causaron deterioros como consecuencia de la afección por *Pyricularia oryzae* debido al exceso de humedad ambiental y al calor nocturno.

En Castellón, las intensas lluvias tuvieron un impacto negativo en algunos cultivos hortícolas especialmente sensibles a enfermedades fúngicas, como la lechuga, escarola o la coliflor, debido a la acumulación de agua en el terreno. El cultivo de la alcachofa se vio afectado también por el exceso de humedad, generándose problemas de asfixia radicular, requiriendo tratamientos fungicidas adicionales, sobre todo en algunas parcelas de Baix Maestrat y en la Plana Alta. Además, las intensas lluvias también provocaron la caída de aceitunas en el inicio de la campaña de recolección.

- El mes de noviembre fue **cálido** y pluviométricamente **muy seco**. Hubo una gran diferencia entre la primera y la segunda mitad del mes, y mientras en la primera fue cálido, luego descendieron las temperaturas notoriamente. No se produjeron precipitaciones importantes, de hecho llovió poco y con carácter débil los días 7, 15 y 17. Los dos primeros días lo hizo en el norte de Castellón y rincón de Ademuz y el 17 una tormenta se movió entre la Plana Baixa y sierra Calderona y se desplazó hacia el sur de Valencia y norte de Alicante.

En Valencia, en la Ribera Alta el episodio de granizo del día 17 de noviembre provocó daños en cítricos y caqui de diversos municipios de la comarca.

- El mes de diciembre se consideró **cálido** y **muy húmedo**. De hecho el mes fue muy variable, con una primera decena seca y muy cálida, sobre todo el fin de semana de los días 6 y 7 y, posteriormente, precipitaciones persistentes desde el día 13, primero provocadas por la

borrasca Emilia durante el fin de semana del 13 y 14 y luego por una borrasca fría que provocó lluvias generalizadas los días 16 y 17. En el periodo comprendido entre los días del 13 al 15 de diciembre se registraron precipitaciones en todo el territorio de la Comunitat Valenciana, aunque de forma más intensa en la provincia de Castellón y el sur de la provincia de Valencia. Los máximos registros de precipitaciones acumuladas en el sur de Castellón fueron en la comarca de la Plana Baixa, especialmente en los municipios de Burriana (140 l/m<sup>2</sup>), Nules (117 l/m<sup>2</sup>) y les Alqueries (111 l/m<sup>2</sup>). En la provincia de Valencia destacaron las precipitaciones caídas en los municipios de la Font d'en Carròs (162 l/m<sup>2</sup>) y Oliva (100 l/m<sup>2</sup>).

A finales de mes, después de vivir el día de Navidad más frío desde 2010, las bajas temperaturas, la lluvia y la nieve protagonizaron la jornada del día 26 de diciembre en algunos puntos de la Comunitat Valenciana. El temporal dejó precipitaciones moderadas, especialmente en el litoral sur de la provincia de Valencia y en el norte de Alicante. También dejó nevadas en el interior norte de la provincia de Castellón. El sábado 27 de diciembre los mayores acumulados de precipitación se produjeron en la comarca castellonense de el Baix Maestrat y en el municipio de Valencia. En el Baix Maestrat se registraron 81,6 l/m<sup>2</sup> en Benicarló, 81 l/m<sup>2</sup> en Vinaròs, 67,8 l/m<sup>2</sup> en Càlig y 67,3 en Sant Mateu. En Valencia se acumularon 77,2 l/m<sup>2</sup>.

El día 28 de diciembre comenzó con un aviso naranja en toda la provincia de Valencia y se activó el aviso rojo en el litoral sur de Valencia hasta las 20:00 horas.

Así, municipios de la Safor y de la Ribera acabaron acumulando más de 230 l/m<sup>2</sup> en un solo día. La intensidad de las lluvias provocó el desbordamiento del río Magro en puntos como Real y Carlet. Los servicios de Emergencias de la Generalitat se vieron obligados a establecer la situación 1 por Riesgo de Inundaciones en toda la provincia.

Las lluvias provocaron encharcamientos que malograron algunas hortalizas como coliflores, coles chinas, lechugas, escarolas, patatas, etc.). Además, de paralizar las labores de recolección. El exceso de humedad ocasionó en cítricos problemas de pixat en un momento de campaña que está muy adelantado para algunas variedades (clemenules). En la Costera causaron daños a cítricos y olivar. Además, fueron acompañadas de pedriscos que causaron daños en Alicante al afectar a cítricos en la Vega Baja y a hortalizas y uva de mesa en el Vinalopó Mitjà . En Valencia afectó a cítricos, caqui de las Riberas, la Safor y Horta Sud, al algarrobo, hortalizas y viveros de esta última comarca.

#### 4.- REDUCCIÓN DE RENDIMIENTOS

---

Tras analizar los informes de las OCAs, sistematizar la información existente y depurarla, se estima que, durante el año 2025, las incidencias meteorológicas acontecidas han causado daños en los cultivos de la Comunitat Valenciana que se consideran **circunstancias excepcionales** tal y como se desprende del análisis de la reducción de rendimientos realizado, y que se recogen a continuación:

## 4.1 INCIDENCIAS EN LOS CULTIVOS POR FENÓMENOS METEOROLÓGICOS PUNTUALES

En resumen, en 2025, la agricultura valenciana se vio fuertemente condicionada por una meteorología muy irregular, marcada por lluvias persistentes concentradas en pocos meses y temperaturas excepcionalmente elevadas. En la fruta de hueso, aunque las lluvias de marzo fueron en general beneficiosas, perjudicaron gravemente al albaricoque al coincidir con la floración, provocando problemas de cuajado, agravados posteriormente por pedriscos y episodios de calor extremo; en el cerezo, se sumaron además los daños por granizo de mayo. En el olivar, tras un inicio prometedor por la recuperación hídrica, las lluvias persistentes de marzo favorecieron el repilo y dificultaron los tratamientos. En el Baix Maestrat esto no fue así ya que al efecto de las lluvias de marzo se le unió el de las altísimas temperaturas de junio, inusuales para esta época del año, provocaron que mucha flor se secase sin llegar a cuajar y que muchos frutos ya cuajados cayeran al suelo y, las lluvias de octubre favorecieron la caída de los frutos.

El caso del cultivo de cítricos, la cosecha de cítricos la floración había sido buena y abundante, aunque llegó retrasada a causa de las copiosas lluvias y las temperaturas frescas del mes de marzo. Si bien los valores de temperatura anormalmente elevados de finales de mes marzo provocaron, en general, una caída significativa de floración en algunas zonas, ya que las flores que empezaron a cuajar se quemaron o, por el contrario, se pudrieron por las elevadas humedades. Además, los distintos episodios de granizo de primavera (mayo y junio) incidieron negativamente en el cuajado de la fruta. En junio, los elevados registros de temperaturas alcanzados (fue el mes de junio más caluroso desde al menos 1950 según AEMET) provocaron que la “porgà” fuera mucho más elevada de lo que se esperaba en numerosas zonas, ya que los frutos eran pequeños, y, se observó que donde la fruta no había caído el fruto no crecía al ritmo que le correspondía. Los siguientes episodios de granizo registrados en julio y agosto, así como las altas temperaturas, también incidieron en la producción, aunque en menor medida. En septiembre y octubre las tormentas con lluvia y granizo volvieron a afectar al cultivo y retrasaron las labores de recolección. Los últimos episodios de lluvias de diciembre provocaron que la fruta que quedaba por recoger en la campaña de las clementinas (clemenules principalmente) se malograra (pixat) y dificultaron la entrada en los campos para cosechar en unas fechas importantes para la campaña de Navidad. El exceso de humedad también incidió en la calidad en algunas frutas pendientes de recolectar.

Por su parte, a la irregularidad de la precipitación con lluvias muy concentradas en marzo, octubre y diciembre, a lo que se le unió el hecho de ser un año extremadamente cálido. Este patrón propició estrés térmico en cultivos, especialmente en secanos de Alicante.

La campaña de uva de mesa que no fue buena y estuvo muy condicionada por el calor extremo, problemas de maduración y coloración, elevada presión de plagas, pérdidas de calidad, dificultades comerciales y un elevado destrío en cámara.

Las altas temperaturas generalizadas durante agosto y bajas humedades relativas, así como a episodios puntuales de calor que superaron los 40°C, produjeron daños significativos en el cultivo al influir en el crecimiento y desarrollo de los racimos. Por un lado, las variedades blancas adelantaron su maduración, aunque no fue acompañada del contenido necesario de azúcar, lo que provocó un aumento del “manchado de piel” o piel marrón. Por ello, se aceleró su recolección, lo que a su vez produjo cierta saturación de los mercados provocando una bajada en los precios de venta. Por otro lado, las elevadas temperaturas dificultaron el envero de las variedades rojas, impidiendo que la piel

adquiriera el color rosado o rojo deseado, especialmente debido a temperaturas nocturnas inferiores a 15°C. En septiembre, en el Vinalopó Mitjà se observaron algunas deficiencias de calidad. Las formaciones en espaldera fueron más afectadas que las que estaban en parral, donde el microclima es más fresco. A pesar de ello, la valoración de la campaña en cuanto a volumen de producción era buena en general, aunque la variedad ideal arrojaba resultados más negativos. En octubre, las lluvias de mediados de mes provocaron un aumento de las afecciones fúngicas y de daños por rajado en las bayas. En diciembre aún quedaba gran cantidad de fruta en los bancales (variedad alado), cuando ya debe estar recolectada. Además, los cortes que se hacían tenían destino a cámara y no para el consumo en fresco, ya que el mercado, tanto nacional como europeo, se encontraba saturado, principalmente por producto de Italia y países sudamericanos. La campaña ha estado marcada por una pérdida de calidad del producto y elevado destrío en cámara ya que tras la recolección, a los 2-3 días las uvas se tornan de un color pardo negruzco, reduciendo su vida útil rápidamente. Este hecho provoca el rechazo del comprador, tanto del comerciante como del consumidor. Ello ha ocasionado la devolución de una gran cantidad de palets desde los mercados a los comerciantes.

En el caso del caqui, en principio se esperaba una buena cosecha si bien las elevadas temperaturas provocaron una mayor porgà y en las zonas donde además había pedregado en primavera los árboles sufrieron más estrés con lo que la porgà fue mayor. Además, las elevadas temperaturas estivales provocaron lesiones de planchado en los frutos expuestos al sol lo que no los hacían comerciales y, en determinadas parcelas el calibre resultaba más ajustado como consecuencia del estrés hídrico sufrido durante el verano. A ello se le unió la incidencia del pedrisco de septiembre que afectó a la fruta. Este año, debido a las altas temperaturas de agosto y septiembre, la plaga del "cotonet" tuvo un repunte en algunas zonas, aun habiendo realizado 4-5 tratamientos químicos. En general, las parcelas presentaban buena sanidad vegetal, pero en algunos casos el nivel de negrilla era más elevado. En algunos municipios la campaña del caqui se daba por finalizada en torno al 20 de diciembre, de modo que el pedrisco registrado el día 28 de diciembre afectó a un número reducido de parcelas aún pendientes de recolección, debido al retraso acumulado por la persistencia de las lluvias.

De la meteorología acontecida (lluvias, pedriscos, vientos, altas temperaturas, etc.), de la información disponible, del análisis de los rendimientos del año 2025 y de su comparativa con rendimientos medios del trienio 2022-2024 y quinquenio 2020-2024 eliminando valores extremos, se recoge en el cuadro nº 1 del Anejo 1 los descensos de rendimientos en 2025 superiores al 30% con respecto a la media del trienio precedente.

## 4.2 INCIDENCIAS POR FENÓMENOS METEOROLÓGICOS GENERALIZADOS

Según AEMET el año 2025 ha sido en la Comunitat Valenciana un año extremadamente cálido (el cuarto más cálido desde que hay registros) y pluviométricamente muy húmedo. Si bien, el carácter húmedo está enmascarado por las lluvias continuadas en el mes de marzo y diversos episodios extremos con lluvias torrenciales en el mismo mes de marzo, a finales de septiembre y en los meses de octubre y diciembre. Hubo mucha irregularidad tanto en el tiempo como en el espacio. Así, mientras en Castelló y Valencia fue muy húmedo, en Alicante AEMET lo consideró húmedo. Si bien, en zonas del norte de Alicante, sobre todo de l'Alt Vinalopó el año fue seco o muy seco.

Hay que destacar los recurrentes episodios de granizo y las altas temperaturas registradas la mayor parte del tiempo, con relación al período de referencia y sobre todo, los elevados registros de modo continuado en junio y agosto, aunque las temperaturas de julio y septiembre también fueron elevadas.

El promedio de horas de sol de 2025 (2942) fue un 2% inferior al valor medio del periodo 1991-2020 (3010).

A continuación, se describen aquellos fenómenos que han afectado de un modo general en la agricultura valenciana:

#### 4.2.1 Episodios de lluvias

Las lluvias persistentes registradas en determinados periodos de 2025, especialmente durante el mes de marzo y los episodios otoñales (septiembre y octubre), así como los del mes de diciembre, tuvieron una incidencia relevante en los cultivos, con efectos heterogéneos según zonas, sistemas de cultivo y estado fenológico. Hay que señalar que en numerosos observatorios se superaron los 1.200 l/m<sup>2</sup> según AEMET:

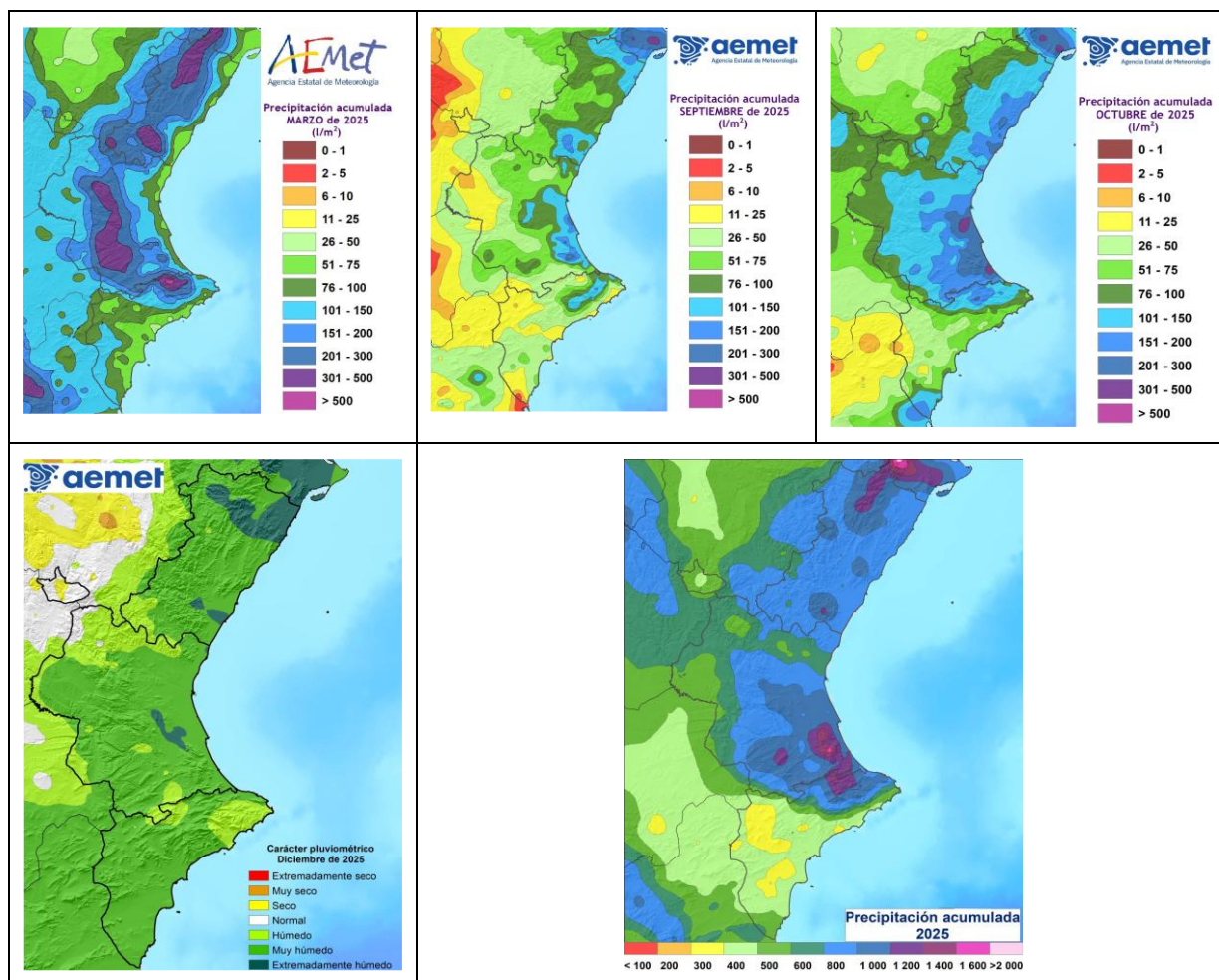

En el caso de los frutos secos en Castellón. En el **almendro** las continuas lluvias del mes de marzo, impidieron que la floración de las variedades más tardías cuajara y provocó la caída de frutos ya cuajados de las variedades más tempranas. Las condiciones de extrema humedad desde el mes de marzo provocaron la proliferación de procesos fúngicos como la monilia. Además, el acceso a las parcelas durante ese mes fue complicado, y no se pudieron realizar los tratamientos pertinentes.

Recordar que los árboles venían muy debilitados de las anteriores campañas por la sequía, y por la variabilidad en las condiciones meteorológicas en otoño que provocaron brotaciones extemporáneas del cultivo, sin poder acumular las reservas necesarias para la campaña actual.

Además de la bajada de la producción por la mala floración y cuajado de las variedades tardías por las lluvias de marzo, las altas temperaturas de los meses de junio y de agosto provocaron el marchitamiento y la caída de frutos. Los pedriscos que se registraron también incidieron en el cultivo.

En el cuadro adjunto se muestra rendimiento medio de este cultivo en el año en comparación con anteriores y su variación conforme a los criterios facilitados por el MAPA:

ALMENDRA (kg/ha) <sup>(1)</sup>	2020	2021	2022	2023	2024	Estimación 2025 <sup>(1)</sup>	Media trienio 22-23-24	Disminución % 25 vs 22-23-24	Media quinquenio 20-24 sin extremos	Disminución % 25 vs 20-24
CASTELLÓN	171	302	387	351	346	228	361	-36,9%	333	-31,5%

Fuente: Elaboración propia a partir de los datos de Superficies y producciones (ISAV distintos años). (1) Para 2025 últimos datos de Avances de superficies y producciones

Por su parte, en avellano, las humedades de marzo han podido influir en que la fecundación haya sido la adecuada y, en el del nogal, la brotación fue buena, pero al igual que en el avellano se aprecian mejor las ramas secas que aun presentan los ejemplares más afectados por la sequía del año pasado. El meteoro que más incidió fue el pedrisco del día 12 de julio en la comarca del Alto Palancia.

#### 4.2.2 Déficit hídrico entre episodios y estrés térmico

El principal condicionante meteorológico para los cultivos en 2025 fue la irregularidad de la precipitación con lluvias muy concentradas en marzo, octubre y diciembre, a lo que se le unió el hecho de ser un año extremadamente cálido. Este patrón propició estrés térmico en cultivos, especialmente en secanos y con mayor severidad en Alicante, siendo el viñedo el cultivo más afectado.

En la **uva de vinificación**, las elevadas temperaturas también incidieron, así como los distintos episodios de pedrisco sucedidos desde abril a agosto ocasionando pérdidas que, en zonas puntuales, llegaron a ser elevadas dada la intensidad del fenómeno. En algunas zonas se observó, inicio de defoliación en las viñas por el estrés fisiológico junto a un pardeamiento y secado de los bordes exteriores fruto del "mildiu" por las lluvias primaverales. Pese a que se constató, la presencia de polilla del racimo (*Lobesia botrana*) necesitando de tratamientos para controlarlo, sanitariamente la campaña fue, en general, positiva.

La vendimia se adelantó en algunas zonas para evitar la deshidratación de los racimos y la pasificación de los mismos, lo que hubiera redundado en una menor calidad. Pese a ello la maduración no fue del todo correcta para algunas variedades como la *monastrell* que quedó con racimos con bajo peso, especialmente en las zonas de secano. Hay que señalar que con la sequía del año previo las cepas sufrieron y, pese a las lluvias de 2025, las cepas no habían podido recuperar su potencial productivo.

En el cuadro adjunto se muestra rendimiento medio de este cultivo en el año en comparación con anteriores y su variación conforme a los criterios facilitados por el MAPA:

UVA VINIFICACION (kg/ha) <sup>(1)</sup>	2019	2020	2021	2022	2023	2024	Estimación 2025 <sup>(1)</sup>	Media trienio 22-23-24	Disminución % 25 vs 22-23-24	Media quinquenio 20-24 sin extremos	Disminución % 25 vs 20-24 sin extremos
ALICANTE	3.388	3.372	2.912	2.884	1.935	1.412	1.750	2.077	-15,8%	2.577	-32,1%

Fuente: Elaboración propia a partir de los datos de Superficies y producciones (ISAV distintos años).

Con todo ello se rebajaron las previsiones iniciales de vino para 2025 y, en Alicante, se da una ligera recuperación (+1,5%) al esperarse 1.468 hectolitros más que la campaña pasada, pero las cifras aún son muy lejanas a las de hace cinco o diez años (-59,5% y -57,8%, respectivamente).

Otro cultivo afectado por las elevadas temperaturas fue el **algarrobo**. En este caso, las lluvias de otoño pasado (DANA) y las heladas en determinadas zonas habían provocado caída de flor y frutos en los primeros estados de cuajado junto a una reducción del calibre del garrofín a lo que se le unía que los árboles no se habían aún recuperado de la meteorología del año previo cuando hubo una gran afección por la sequía. Además, las lluvias y tormentas de primavera y la alternancia de temperaturas incidieron también en el cuajado por lo que éste fue desigual según parcelas lo que repercutió en una merma de producción. A ello se le unió el efecto de las elevadas temperaturas en el momento de engorde de los frutos que favoreció una maduración rápida y adelanto de la cosecha. Posteriormente, las lluvias favorecieron el cultivo. Una parte de la algarroba producida no se recogió por los precios bajos. En la tabla adjunta se muestra rendimiento medio de este cultivo:

ALGARROBO (Kg/ha)	2020	2021	2022	2023	2024	Estimación 2025 <sup>(1)</sup>	Media trienio 22-23-24	Disminución % 25 vs 22-23-24	Media quinquenio 20-24 sin extremos	Disminución % 25 vs 20-24 sin extremos
CASTELLÓN	570	475	475	457	461	232	465	-50,0%	471	-50,6%
VALENCIA	939	938	1.073	1.068	1.083	729	1.075	-32,2%	1.027	-29,0%

Fuente: Elaboración propia a partir de los datos de Superficies y producciones (ISAV distintos años). (1) Para 2024 últimos datos de Avances de superficies y producciones

Por otra parte, hay que señalar el efecto económico de las elevadas temperaturas ya que se incrementan los costes en los cultivos de regadío, lo que se traduce en un incremento de costes, así como menores calibres de fruta, mayor incidencia de plagas y enfermedades, con el consiguiente incrementar los tratamientos a realizar, entre otros aspectos.

## 5.- PROPUESTA DE REDUCCIÓN DE MÓDULOS

Teniendo en cuenta los resultados del apartado anterior, se solicita al Ministerio de Agricultura, Pesca y Alimentación la reducción de los módulos en los siguientes ámbitos territoriales y en las actividades agrícolas que se detallan, en función de la reducción de los rendimientos de estas actividades.

### 5.1 INCIDENCIAS EN LOS CULTIVOS POR FENÓMENOS METEOROLÓGICOS PUNTUALES.

En el cuadro nº 1 del Anejo 1 se detallan los términos municipales y cultivos afectados por tener una reducción de rendimientos en 2025 superior al 30% de la media del trienio 2022-2024 o del quinquenio 2020-2024, eliminando los dos años extremos, conforme a la metodología descrita.

En este apartado se propone una reducción de los módulos en la misma proporción que se ha reducido el porcentaje de rendimientos tal y como se especifica en dicho cuadro.

## 5.2 INCIDENCIAS POR FENÓMENOS METEOROLÓGICOS GENERALIZADOS

### 5.2.1 Episodios de lluvias

Conforme al apartado 4.2.1 analizado, se solicita reducción del módulo (IRN) para los productores de almendro en Castellón del 37%.

En aquellas ocasiones donde el efecto ha sido superior o, además se ha registrado otros daños, estas reducciones ya están contempladas en el cuadro nº 1 del anejo 1.

### 5.2.2 Déficit hídrico entre episodios y estrés térmico

Conforme al apartado 4.2.2 analizado, se solicita reducción del módulo (IRN) para los productores de algarrobo en Castellón y Valencia del 51% y 32%, respectivamente.

Del mismo modo, se solicita una minoración del IRN para el cultivo de la uva de vinificación con y sin DO de Alicante del 32%.

Hay que tener en cuenta que, en aquellas ocasiones donde además se ha registrado otros daños, estas reducciones ya están contempladas en el cuadro nº 1 del anejo 1.

## 6.- CONCLUSIÓN

La meteorología acontecida en 2025 ha tenido efectos en los cultivos y en la ganadería valenciana, tal y como se desprende del presente informe, por tanto, se considera que se debe solicitar al Ministerio de Hacienda y Función Pública una reducción de los índices de rendimiento neto (módulos), tal y como se recoge en el informe.

Esto es una reducción de los módulos en la misma proporción que se ha reducido el porcentaje de rendimientos del cuadro nº 1 del Anejo 1 por causas puntuales y una reducción por motivos generales que se sintetiza en el siguiente cuadro : Cuadro nº2

CULTIVO	PROVINCIA	REDUCCIÓN DEL IRN
ALMENDRO	CASTELLÓN	-37%
UVA VINIFICACIÓN CON Y SIN DO	ALICANTE	-32%
ALGARROBO	CASTELLÓN	-51%
	VALENCIA	-32%

La jefa del Servicio de Documentación, Publicaciones y Estadística departamental

ANEJO 1: CUADRO Nº 1:

REDUCCIÓN DE RENDIMIENTOS Y MODULOS DE CARÁCTER EXCEPCIONAL POR INCIDENCIAS METEOROLÓGICAS PUNTUALES EN LA COMUNITAT

PROVINCIA	COMARCA GV	GRUPO DE CULTIVO	CULTIVO AFECTADO	MUNICIPIO	% DISMINUCIÓN DE RENDIMIENTO	
ALICANTE	ALT VINALOPÓ/ALTO VINALOPÓ	FRUTALES	ALBARICOQUERO	VILLENA	-39	
			CIRUELO	VILLENA	-59	
	EL COMTAT	FRUTALES	CEREZO	ALCOSSER	-30	
				ALMUDAINA	-30	
				BENIARRÉS	-30	
				BENILLUP	-30	
				BENIMARFULL	-30	
				GORGA	-30	
				MILLENA	-30	
				MURO DE ALCOY	-30	
				PLANES	-30	
				CIRUELO	AGRES	-90
					ALFAFARA	-44
				MANZANO	AGRES	-40
					ALFAFARA	-40
				MELOCOTONERO	AGRES	-90
					ALFAFARA	-31
	PERAL	ALFAFARA	-30			
	FRUTOS SECOS	ALMENDRO	AGRES	-46		
			ALFAFARA	-52		
	OLIVAR	OLIVAR DE A. PARA ACEITE	ALFAFARA	-71		
	LA MARINA ALTA	FRUTALES	CEREZO	VALL D'ALCALÀ (LA)	-81	
				VALL DE GALLINERA	-81	
				VALL DE LAGUAR (LA)	-81	
				VALL D'EBO (LA)	-81	
	LA MARINA BAIXA	FRUTALES	CAQUI	SELLA	-100	
				FRUTOS SECOS	ALMENDRO	FINESTRAT
				ORXETA	-50	
				RELLEU	-50	
				SELLA	-50	
				VILLAJOYOSA	-50	
		OLIVAR	OLIVAR DE A. PARA ACEITE	FINESTRAT	-40	
				ORXETA	-40	
				RELLEU	-40	
				SELLA	-40	
			VILLAJOYOSA	-40		
	L'ALACANTÍ	VIÑEDO	VIÑEDO UVA DE MESA	AGOST	-55	
			UVA VINIFICACIÓN CON Y SIN DO	AGOST	-40	
	L'ALCOIÀ	FRUTALES	CEREZO	IBI	-30	
			CIRUELO	IBI	-30	
	VINALOPÓ MITJÀ/VINALOPÓ MEDIO	FRUTALES	MELOCOTONERO	MONÓVAR/MONÓVER	-66	
			HORTALIZAS	COL TOTAL	ASPE	-35
		VIÑEDO	VIÑEDO UVA DE MESA	ALGUÈÑA	-55	
				ASPE	-55	
				ELDA	-55	
				FONDÓ DE LES NEUS (EL)/HONDÓN DE LAS NIEVES	-55	
				HONDÓN DE LOS FRAILES	-55	
MONFORTE DEL CID				-56		
MONÓVAR/MONÓVER				-55		
NOVELDA				-55		
PETRE				-55		
PINÓS (EL)/PINOSO				-55		
ROMANA (LA)				-55		
UVA VINIFICACIÓN CON Y SIN DO				ALGUÈÑA	-40	
				ASPE	-40	
				ELDA	-40	
				FONDÓ DE LES NEUS (EL)/HONDÓN DE LAS NIEVES	-40	
	HONDÓN DE LOS FRAILES	-40				
	MONFORTE DEL CID	-40				
	MONÓVAR/MONÓVER	-42				
	NOVELDA	-40				
	PETRE	-40				
	PINÓS (EL)/PINOSO	-46				
	ROMANA (LA)	-40				
CASTELLON	ALTO MILLARES	FRUTOS SECOS	ALMENDRO	CASTILLO DE VILLAMALEFA	-60	
				CORTES DE ARENOSO	-60	
				FUENTE LA REINA	-40	
				LUDIENDE	-60	
				MONTÁN	-40	
				VILLAHERMOSA DEL RÍO	-60	
				VILLANUEVA DE VIVER	-40	
				ZUCAINA	-100	
				AVELLANO	CASTILLO DE VILLAMALEFA	-40
					CORTES DE ARENOSO	-34
			LUDIENDE	-40		
			VILLAHERMOSA DEL RÍO	-40		
			ZUCAINA	-35		
		OTROS CULTIVOS LEÑOSOS	ALGARROBO	CASTILLO DE VILLAMALEFA	-60	
				LUDIENDE	-60	
TRUFA	FUENTE LA REINA		-60			
	MONTÁN		-60			
	VILLANUEVA DE VIVER		-60			

PROVINCIA	COMARCA GV	GRUPO DE CULTIVO	CULTIVO AFECTADO	MUNICIPIO	% DISMINUCIÓN DE RENDIMIENTO		
ALTO PALANCIA		CITRICOS	MANDARINO	AZUÉBAR	-33		
			NARANJO DULCE	AZUÉBAR	-33		
		FRUTALES	CAQUI	SOT DE FERRER	-70		
			NISPERO	ALTURA	-49		
		FRUTOS SECOS	ALMENDRO	SONEJA	SOT DE FERRER	-90	
					ALGIMIA DE ALMONACID	-41	
					ALMEDÚJAR	-40	
					ALTURA	-41	
					AZUÉBAR	-70	
					BARRACAS	-40	
					BEJÍS	-40	
					BENAFER	-41	
					CASTELLNOVO	-41	
					CAUDIEL	-41	
					CHÓVAR	-57	
					GAIBIEL	-41	
					GELDO	-40	
					HIGUERAS	-40	
					JÉRICA	-41	
					MATET	-41	
					NAVAJAS	-40	
					PAVIAS	-40	
					PINA DE MONTALGRAO	-40	
					SACAÑET	-40	
					SEGORBE	-41	
					SONEJA	-40	
					SOT DE FERRER	-40	
					TERESA	-40	
					TORÁS	-40	
					TORO (EL)	-40	
					VALL DE ALMONACID	-41	
					VIVER	-41	
					NOGAL	CAUDIEL	-34
						JÉRICA	-29
						VALL DE ALMONACID	-70
						VIVER	-58
		OLIVAR	OLIVAR DE A. PARA ACEITE	ALMEDÚJAR	-59		
				AZUÉBAR	-53		
				CAUDIEL	-34		
				CHÓVAR	-80		
				GAIBIEL	-29		
				MATET	-35		
				VIVER	-39		
				OTROS CULTIVOS LEÑOSOS	ALGARROBO	AZUÉBAR	-65
						CHÓVAR	-80
					TRUFA	ALTURA	-60
						BARRACAS	-60
						BEJÍS	-60
		CAUDIEL	-60				
		HIGUERAS	-60				
		JÉRICA	-60				
		PINA DE MONTALGRAO	-60				
		SACAÑET	-60				
TORÁS	-60						
TORO (EL)	-60						
VIVER	-60						
VIÑEDO	UVA VINIFICACIÓN CON Y SIN DO	ALMEDÚJAR	-80				
		AZUÉBAR	-70				
		CHÓVAR	-50				
EL BAIX MAESTRAT	FRUTALES	CEREZO	CANET LO ROIG	-90			
			JANA (LA)	-90			
			SALZADELLA (LA)	-90			
			SANT MATEU	-90			
			XERT	-90			
	FRUTOS SECOS	ALMENDRO	ALCALÀ DE XIVERT	-60			
			BENICARLÓ	-40			
	OLIVAR	OLIVAR DE A. PARA ACEITE	CÀLIG	-40			
			CANET LO ROIG	-60			
			CERVERA DEL MAESTRE	-40			
JANA (LA)			-60				
PENÍSCOLA/PEÑÍSCOLA			-40				
ROSSSELL			-60				
SALZADELLA (LA)			-60				
SAN RAFAEL DEL RÍO			-40				
SANT JORDI/SAN JORGE			-40				
SANT MATEU			-60				
SANTA MAGDALENA DE PULPIS			-40				
TRAIQUERA			-40				
VINARÓS			-40				
XERT	-60						
OTROS CULTIVOS LEÑOSOS	ALGARROBO	ALCALÀ DE XIVERT	-70				
ELS PORTS		FRUTOS SECOS	ALMENDRO	CINCTORRES	-40		

PROVINCIA	COMARCA GV	GRUPO DE CULTIVO	CULTIVO AFECTADO	MUNICIPIO	% DISMINUCIÓN DE RENDIMIENTO					
	LA PLANA ALTA	FRUTOS SECOS	ALMENDRO	BENLLOCH	-59					
				BORRIOL	-45					
				CABANES	-60					
				COVES DE VINROMÀ (LES)	-60					
				OROPESA DEL MAR/ORPESA	-60					
				POBLA TORNESA (LA)	-63					
				SANT JOAN DE MORÓ	-50					
				SIERRA ENGARCERÁN	-60					
				TORRE D'EN DOMÉNEC (LA)	-60					
				TORREBLANCA	-60					
				VALL D'ALBA	-55					
				VILAFAMÉS	-60					
				VILANOVA D'ALCOLEA	-60					
				AVELLANO	COVES DE VINROMÀ (LES)	-50				
	SIERRA ENGARCERÁN	-50								
	VALL D'ALBA	-50								
	VILAFAMÉS	-50								
			OTROS CULTIVOS LEÑOSOS	ALGARROBO	BENLLOCH	-70				
					CABANES	-70				
					COVES DE VINROMÀ (LES)	-70				
					OROPESA DEL MAR/ORPESA	-70				
					SIERRA ENGARCERÁN	-70				
					TORRE D'EN DOMÉNEC (LA)	-70				
					TORREBLANCA	-70				
					VALL D'ALBA	-70				
					VILAFAMÉS	-70				
					VILANOVA D'ALCOLEA	-70				
						LA PLANA BAIXA	CITRICOS	MANDARINO	ALFONDEGUILLA	-55
									ALMENARA	-30
									ALQUERÍAS DEL NIÑO PERDIDO/ALQUERIES (LES)	-90
									ARTANA	-63
	BETXÍ	-35								
	BORRIANA/BURRIANA	-52								
	NULES	-94								
VALL D'UIXÓ (LA)	-41									
VILAVELLA (LA)	-85									
ALFONDEGUILLA	-30									
ALMENARA	-30									
ALQUERÍAS DEL NIÑO PERDIDO/ALQUERIES (LES)	-89									
ARTANA	-97									
BETXÍ	-32									
BORRIANA/BURRIANA	-40									
MONCOFA	-65									
NULES	-97									
VALL D'UIXÓ (LA)	-39									
VILAVELLA (LA)	-85									
LIMERO	NULES	-52								
VALL D'UIXÓ (LA)	-50									
LIMONERO	BETXÍ	-80								
		FRUTALES	AGUACATE	ALQUERÍAS DEL NIÑO PERDIDO/ALQUERIES (LES)			-83			
				ARTANA			-87			
				BETXÍ			-50			
				BORRIANA/BURRIANA			-67			
				NULES			-94			
				VALL D'UIXÓ (LA)			-51			
				VILAVELLA (LA)	-90					
				NULES	-70					
				CAQUI	NULES	-70				
				GRANADO	ALQUERÍAS DEL NIÑO PERDIDO/ALQUERIES (LES)	-80				
				BORRIANA/BURRIANA	-67					
				NULES	-57					
				PERAL	MONCOFA	-60				
						FRUTOS SECOS	ALMENDRO	ÁIN	-80	
ALFONDEGUILLA	-80									
BORRIANA/BURRIANA	-100									
ESLIDA	-51									
NULES	-90									
VALL D'UIXÓ (LA)	-52									
		HORTALIZAS	BERENJENA					NULES	-70	
								CALABACIN	NULES	-70
				CALABAZA	ALMENARA	-30				
				CHILCHES/XILXES	-30					
				LLOSA (LA)	-60					
			MELON	ALMENARA	-50					
				CHILCHES/XILXES	-57					
				LLOSA (LA)	-29					
				NULES	-70					
			PIMIENTO	MONCOFA	-70					
				NULES	-70					
			SANDIA	ALMENARA	-42					
				CHILCHES/XILXES	-50					
				LLOSA (LA)	-38					
NULES	-70									
TOMATE	ALMENARA	-52								
	BORRIANA/BURRIANA	-100								
	MONCOFA	-32								
	NULES	-70								

PROVINCIA	COMARCA GV	GRUPO DE CULTIVO	CULTIVO AFECTADO	MUNICIPIO	% DISMINUCIÓN DE RENDIMIENTO		
		OLIVAR	OLIVAR DE A. PARA ACEITE	ÁIN	-53		
				ALFONDEGUILLA	-51		
				ALQUERÍAS DEL NIÑO PERDIDO/ALQUERIES (LES)	-50		
				ARTANA	-43		
				BETXÍ	-54		
				BORRIANA/BURRIANA	-63		
				ESLIDA	-56		
				NULES	-72		
				VALL D'UIXÓ (LA)	-43		
				VILAVELLA (LA)	-70		
		OTROS CULTIVOS LEÑOSOS	ALGARROBO	ÁIN	-70		
				ALFONDEGUILLA	-40		
				NULES	-90		
				VILAVELLA (LA)	-70		
				ALCORA (L')	-60		
				CHODOS/XODOS	-60		
				COSTUR	-60		
				FIGUEROLES	-60		
				LUCENA DEL CID/LLUCENA	-60		
				USERAS/USERES (LES)	-55		
	L'ALCALATÉN	FRUTOS SECOS	ALMENDRO	ALCORA (L')	-40		
				CHODOS/XODOS	-50		
				LUCENA DEL CID/LLUCENA	-40		
				USERAS/USERES (LES)	-50		
				ALCORA (L')	-60		
			AVELLANO	ALCORA (L')	-40		
				CHODOS/XODOS	-50		
				LUCENA DEL CID/LLUCENA	-40		
				USERAS/USERES (LES)	-50		
				ALCORA (L')	-60		
	OTROS CULTIVOS LEÑOSOS	ALGARROBO	COSTUR	-60			
			FIGUEROLES	-60			
			LUCENA DEL CID/LLUCENA	-60			
			USERAS/USERES (LES)	-70			
			ALCORA (L')	-50			
	L'ALT MAESTRAT	VIÑEDO	UVA VINIFICACIÓN CON Y SIN DO	ALCORA (L')	-90		
				ALBOCÀSSER	-90		
				CATÍ	-90		
				SERRATELLA (LA)	-90		
				TÍRIG	-90		
				FRUTALES	CEREZO	ARÉS DEL MAESTRAT	-40
						ATZENETA DEL MAESTRAT	-60
BENAFIGOS						-60	
BENASSAL						-40	
CULLA						-40	
FRUTOS SECOS	ALMENDRO	VISTABELLA DEL MAESTRAT	-60				
		ARÉS DEL MAESTRAT	-40				
		ATZENETA DEL MAESTRAT	-50				
		BENAFIGOS	-50				
		BENASSAL	-40				
AVELLANO		CULLA	-40				
		VISTABELLA DEL MAESTRAT	-50				
		ALBOCÀSSER	-60				
		CATÍ	-66				
		SERRATELLA (LA)	-60				
OLIVAR	OLIVAR DE A. PARA ACEITE	TÍRIG	-60				
		TORRE D'EN BESORA (LA)	-60				
		VILAR DE CANES	-60				
		ATZENETA DEL MAESTRAT	-70				
		BENAFIGOS	-70				
OTROS CULTIVOS LEÑOSOS	ALGARROBO	BENAFIGOS	-70				
		ALGAR DE PALANCIA	-91				
		BENAVITES	-52				
		BENIFAIRO DE LES VALLS	-60				
		CANET D'EN BERENGUER	-30				
VALENCIA	EL CAMP DE MORVEDRE	CITRICOS	MANDARINO	FAURA	-60		
				QUARTELL	-34		
				SAGUNTO/SAGUNT	-34		
				ALGAR DE PALANCIA	-70		
				BENAVITES	-43		
			NARANJO DULCE	BENIFAIRO DE LES VALLS	-45		
				FAURA	-46		
				QUARTELL	-35		
				SAGUNTO/SAGUNT	-37		
				ALFARA DE LA BARONIA	-43		
		FRUTALES	AGUACATE	ALGAR DE PALANCIA	-84		
				BENAVITES	-30		
				BENIFAIRO DE LES VALLS	-34		
				FAURA	-41		
				SAGUNTO/SAGUNT	-32		
			CAQUI		TORRES TORRES	-57	
					BENAVITES	-32	
					BENIFAIRO DE LES VALLS	-70	
					CANET D'EN BERENGUER	-30	
					ALBALAT DELS TARONGERS	-30	
HORTALIZAS	CALABAZA	BENAVITES	-100				
		FAURA	-34				
		SAGUNTO/SAGUNT	-75				
	MELON		BENAVITES	-100			
			SAGUNTO/SAGUNT	-100			

PROVINCIA	COMARCA GV	GRUPO DE CULTIVO	CULTIVO AFECTADO	MUNICIPIO	% DISMINUCIÓN DE RENDIMIENTO		
EL CAMP DE TÚRIA		CITRICOS	MANDARINO	CASINOS	-35		
				RIBA-ROJA DE TÚRIA	-44		
				VILAMARXANT	-32		
		FRUTALES	AGUACATE	NARANJO DULCE	CASINOS	-40	
					BENAGUASIL	-30	
					BENISANÓ	-30	
					BÉTERA	-36	
					LLÍRIA	-36	
					OLOCAU	-36	
					POBLA DE VALLBONA (LA)	-34	
					VILAMARXANT	-35	
					CAQUI	-80	
					CEREZO	-100	
					MELOCOTONERO	-70	
		FRUTOS SECOS	ALMENDRO		CASINOS	-62	
					GÁTOVA	-61	
		HORTALIZAS	ALCACHOFA		RIBA-ROJA DE TÚRIA	-68	
					RIBA-ROJA DE TÚRIA	-67	
					RIBA-ROJA DE TÚRIA	-86	
					RIBA-ROJA DE TÚRIA	-67	
		VIÑEDO	UVA VINIFICACIÓN CON Y SIN DO		CASINOS	-100	
					VILAMARXANT	-32	
		LA COSTERA	CITRICOS	MANDARINO	MOGENTE/MOIXENT	-46	
					NARANJO DULCE	-52	
					CAQUI	-36	
		LA HOYA DE BUÑOL	FRUTALES	ALBARICOQUERO	VALLADA	-39	
					GODELLETA	-47	
		LA RIBERA ALTA	FRUTALES	ALBARICOQUERO	ALCÚDIA (L')	-50	
					ALFARP	-60	
					ALGINET	-50	
BENIMODO	-50						
CARLET	-55						
CATADAU	-50						
LLOMBAI	-59						
MONTRUY/MONTRUI	-93						
REAL	-80						
MONTRUY/MONTRUI	-43						
MELOCOTONERO	-48						
	-60						
OLIVAR	-39						
VIÑEDO	-44						
LA RIBERA BAIXA	CEREALES	ARROZ (CASCARA)	CULLERA	-35			
			FAVARA	-36			
			SOLLANA	-42			
			SUECA	-42			
			SUECA	-36			
			CITRICOS	MANDARINO		SUECA	-96
						ALMUSSAFES	-90
						SUECA	-86
						SOLLANA	-69
						BENIFAIÓ	-80
						CULLERA	-64
						SOLLANA	-87
						SUECA	-95
						ALMUSSAFES	-30
						SOLLANA	-60
			HORTALIZAS	CALABAZA		ALMUSSAFES	-90
						SUECA	-86
						SOLLANA	-69
						BENIFAIÓ	-80
						CULLERA	-64
						SOLLANA	-87
						SUECA	-95
ALMUSSAFES	-30						
ESCAROLA	SOLLANA		SOLLANA	-60			
			ALMUSSAFES	-90			
			BENIFAIÓ	-50			
			CULLERA	-80			
VERDURAS CHINAS	SOLLANA		SOLLANA	-50			
			SUECA	-68			
			ALMUSSAFES	-90			
			BENIFAIÓ	-50			
			CULLERA	-80			
			SOLLANA	-50			
TUBÉRCULOS CONSUMO HUMANO	PATATA TEMPRANA	SUECA	-86				
LA SAFOR	CITRICOS	MANDARINO	CASTELLONET DE LA CONQUESTA	-35			
			LLOCNOU DE SANT JERONI	-34			
			CASTELLONET DE LA CONQUESTA	-32			
			LLOCNOU DE SANT JERONI	-33			
	FRUTALES	AGUACATE	CAQUI	CASTELLONET DE LA CONQUESTA	-30		
				ALFAUIR	-50		
				ALMISERÀ	-50		
				OLIVA	-42		
	OLIVAR	OLIVAR DE A. PARA ACEITE		SIMAT DE LA VALLDIGNA	-31		
				ALFAUIR	-80		
				ALMISERÀ	-80		
				CASTELLONET DE LA CONQUESTA	-80		
	LLOCNOU DE SANT JERONI	-80					

PROVINCIA	COMARCA GV	GRUPO DE CULTIVO	CULTIVO AFECTADO	MUNICIPIO	% DISMINUCIÓN DE RENDIMIENTO	
	LA VALL D'ALBAIDA	CITRICOS	MANDARINO	BENICOLET	-33	
				LLUTXENT	-30	
		FRUTALES	ALBARICOQUERO	ALBAIDA	-31	
				ATZENETA D'ALBAIDA	-40	
				CASTELLÓ DE RUGAT	-32	
				PALOMAR (EL)	-40	
				POBLA DEL DUC (LA)	-51	
			CAQUI	AIELO DE RUGAT	-44	
				ALFARRASÍ	-69	
				BÈLGIDA	-59	
				BENICOLET	-92	
				CASTELLÓ DE RUGAT	-53	
				GUADASSÈQUIES	-82	
				LLUTXENT	-39	
				MONTITXELVO/MONTICHELVO	-64	
				OTOS	-66	
				POBLA DEL DUC (LA)	-80	
		CIRUELO	QUATRETONDA	-34		
			RUGAT	-50		
			SEMPERE	-40		
			TERRATEIG	-40		
			ALBAIDA	-31		
			ATZENETA D'ALBAIDA	-40		
			BÈLGIDA	-81		
			BENISSODA	-32		
			CARRÍCOLA	-56		
			CASTELLÓ DE RUGAT	-40		
			OTOS	-42		
		MELOCOTONERO	PALOMAR (EL)	-40		
			POBLA DEL DUC (LA)	-51		
			ALBAIDA	-30		
			ATZENETA D'ALBAIDA	-40		
			BÈLGIDA	-81		
			BENISSODA	-40		
			CARRÍCOLA	-56		
			CASTELLÓ DE RUGAT	-48		
			MONTAVERNER	-40		
			OTOS	-84		
		PALOMAR (EL)	-40			
		POBLA DEL DUC (LA)	-51			
		L'HORTA SUD	CEREALES	ARROZ (CASCARA)	ALBAL	-41
					ALFAFAR	-35
					CATARROJA	-39
					MASSANASSA	-34
					SEDAVI	-35
			CITRICOS	MANDARINO	SILLA	-41
					TORRENT	-30
			FRUTALES	CAQUI	MONTSERRAT	-31
					TORRENT	-42
					TORRENT	-40
		FRUTOS SECOS	ALGARROBO	TORRENT	-40	
LOS SERRANOS	CEREALES	AVENA	ALCUBLAS	-100		
			CEBADA	ALCUBLAS	-100	
				ANDILLA	-100	
	CITRICOS	MANDARINO	BUGARRA	-35		
			CHULILLA	-40		
			LOSA DEL OBISPO	-50		
			PEDRALBA	-40		
			VILLAR DEL ARZOBISPO	-65		
		NARANJO DULCE	BUGARRA	-45		
			CHULILLA	-40		
LOSA DEL OBISPO			-65			
PEDRALBA			-30			
VILLAR DEL ARZOBISPO			-65			
POMELO		CHULILLA	-35			
		PEDRALBA	-40			
		VILLAR DEL ARZOBISPO	-50			
		BUGARRA	-76			
		PEDRALBA	-35			
FRUTALES	AGUACATE	DOMEÑO	-36			
		PEDRALBA	-35			
		PEDRALBA	-35			
	ALBARICOQUERO	BUGARRA	-70			
		CHULILLA	-35			
		LOSA DEL OBISPO	-70			
		PEDRALBA	-70			
		VILLAR DEL ARZOBISPO	-70			
	CAQUI	BUGARRA	-80			
		CHULILLA	-80			
		GESTALGAR	-80			
		LOSA DEL OBISPO	-80			
		PEDRALBA	-80			
	CEREZO	VILLAR DEL ARZOBISPO	-80			
		CHULILLA	-100			
GESTALGAR		-100				
CIRUELO	LOSA DEL OBISPO	-100				
	VILLAR DEL ARZOBISPO	-100				
	VILLAR DEL ARZOBISPO	-70				
MELOCOTONERO	CHULILLA	-70				
	VILLAR DEL ARZOBISPO	-70				
	BUGARRA	-70				
	CHULILLA	-70				
	GESTALGAR	-70				
LOSA DEL OBISPO	-70					
PEDRALBA	-70					
VILLAR DEL ARZOBISPO	-70					

PROVINCIA	COMARCA GV	GRUPO DE CULTIVO	CULTIVO AFECTADO	MUNICIPIO	% DISMINUCIÓN DE RENDIMIENTO
		FRUTOS SECOS	ALMENDRO	ALCUBLAS	-50
				ANDILLA	-46
				BUGARRA	-60
				CHULLILLA	-71
				GESTALGAR	-60
				LOSA DEL OBISPO	-69
				PEDRALBA	-60
		HORTALIZAS	TOMATE	VILLAR DEL ARZOBISPO	-80
				LOSA DEL OBISPO	-82
		OLIVAR	OLIVAR DE A. PARA ACEITE	VILLAR DEL ARZOBISPO	-34
		VIÑEDO	UVA VINIFICACIÓN CON Y SIN DO	ALCUBLAS	-86
				BUGARRA	-100
				CHULLILLA	-100
				GESTALGAR	-100
				LOSA DEL OBISPO	-100
				PEDRALBA	-100
				VILLAR DEL ARZOBISPO	-100
VALENCIA	CEREALES	ARROZ (CASCARA)	VALENCIA	-35	